

Intervenció arqueològica al carrer del Regomir, 6, carrer d'Ataülf, 9.

DISTRICTE DE CIUTAT VELLA

Barcelona, el Barcelonès

Del 21 al 29 de desembre de 2017 i del 9 al 12 de febrer de 2018



Codi: 120/17

Resolucions Generalitat de Catalunya: R/N 470 K121 NB 2017/1-20310 | R/N 470 K121-NB 2018/1-21514

Núria Cabañas Anguita

Mataró, febrer 2020

Intervenció arqueològica

Carrer del Regomir, 6 – carrer d'Ataülf, 9 (120/17)
Barcelona, el Barcelonès

SUMARI

1.	SITUACIÓ	4
2.	MARC GEOGRÀFIC I GEOLÒGIC	4
3.	CONTEXT HISTÒRIC I ARQUEOLÒGIC	4
3.1.	Notícies històriques	4
3.2.	Antecedents arqueològics	6
4.	MOTIVACIÓ	6
5.	FONAMENTS DE DRET	7
6.	METODOLOGIA	7
7.	TREBALLS REALITZATS	8
8.	RESULTATS	9
8.1.	Època baix imperial	9
8.2.	Època moderna	9
8.3.	Època contemporània	10
9.	RESTES ARQUEOLÒGIQUES AFECTADES	11
10.	CONCLUSIONS	11
11.	BIBLIOGRAFIA	12

ANNEX 1. RESOLUCIONS GENERALITAT DE CATALUNYA

ANNEX 2. DOCUMENTACIÓ FOTOGRÀFICA

ANNEX 3. UNITATS ESTRATIGRÀFIQUES

ANNEX 4. INVENTARI DE MATERIAL ARQUEOLÒGIC

ANNEX 5. LÀMINES DE MATERIALS ARQUEOLÒGICS

ANNEX 6. DOCUMENTACIÓ PLANIMÈTRICA

Intervenció arqueològica

Carrer del Regomir, 6 – carrer d'Ataülf, 9 (120/17)
Barcelona, el Barcelonès

FITXA TÈCNICA

Lloc de la intervenció	Carrer del Regomir, 6, carrer d'Ataülf, 9.
Població i comarca	Barcelona, Barcelonès
Jaciment/s arqueològic/s	Barcino
Coordenades UTM ETRS89	X=431363.5/ Y= 4581423.8/ Z=9
Promoció	Comunitat de Sant' Egidi
Execució obra	Shevat Investments SL
Execució intervenció	Antequem, SL
Direcció tècnica	Núria Cabañas
Tipus d'intervenció	Preventiva
Activitat autoritzada	Seguiment i excavació arqueològica
Codi	120/17
Resolucions Generalitat de Catalunya	R/N 470 K121 NB 2017/1-20310 R/N 470 K121-NB 2018/1-21514
Dates	Del 21 al 29 de desembre de 2017 Del 9 al 12 de febrer de 2018
Resum	Amb motiu del projecte d'adequació de la planta baixa de l'edifici situat al carrer del Regomir, 6 com a casa de Família vinculada a la Comunitat de Sant Egidi s'ha realitzat una intervenció arqueològica amb la finalitat de visualitzar, preservar i posar en valor les restes d'una part de la muralla romana i una de les torres de planta circular del recinte fortificat de <i>Barcino</i> .
Paraules clau	Castellum Muralla romana Hipogeu Dipòsit Època baix imperial Època moderna – contemporània

Intervenció arqueològica

Carrer del Regomir, 6 – carrer d'Ataülf, 9 (120/17)
Barcelona, el Barcelonès

1. SITUACIÓ

La intervenció arqueològica es situa a l'edifici del carrer del Regomir, 6, carrer d'Ataülf, 9 afectant una superfície d'11 m², del districte de Ciutat Vella de Barcelona, el Barcelonès.

2. MARC GEOGRÀFIC I GEOLÒGIC

La zona intervinguda se situa en el vessant oriental del Mons Taber, turó de poca alçada que, com el Turó dels Ollers, sobresortia del sector denominat pla de baix del Pla de Barcelona.

El Pla està limitat per la Serra de Collserola i per la falla que segueix, ran de mar, des del Garraf i el Turó de Montjuïc fins el Turó de Montgat, al nord del riu Besòs. La falla, originada en el moment de la fractura del Massís Catalano-Balear, va delinear, a grans trets, el que és la costa catalana. Per aquest motiu, el pla inclinat al peu de la Serra de Collserola és de basament paleozoic i d'estructura tabular, havent estat afectada per tots els moviments orogènics alpins. En el miocè i el pliocè, damunt el sòcol paleozoic, se sedimentaren dipòsits marins, que, en plegar-se, van originar el seguit de petits turons existents en el Pla de Barcelona; d'aquests, Montjuïc (173 m) és el més elevat i el Mons Taber (17 m), un dels de menor alçada. A més dels esmentats, altres turons ressegueixen aquesta falla, com el Turó de les Falzies, el de la Bóta, el Molinar, la Punta del Convent, entre d'altres (Morán et al. 1982: 14-15).

Finalment, el Pla de Barcelona, i en especial el sector del pla baix, va anar sedimentant materials al·luvials aportats per rieres, torrents i aigües d'escorrentiu provinents de la Serra de Collserola i també pels deltes dels rius veïns i pels corrents marins. Com és característic de l'àrea mediterrània, en aquest sector es formaren maresmes i estanys, que anaren desapareixen a mesura que la línia de costa va anar avançant i que l'acció antròpica es va intensificar (Morán et al. 1982: 15).

3. CONTEXT HISTÒRIC I ARQUEOLÒGIC

3.1. Notícies històriques

L'eix històric que articula aquest sector correspon a l'extrem sud-est del decumanus maximus de la ciutat romana de Barcino, que des de l'actual plaça Nova i seguint pel carrer del Bisbe travessa la plaça de Sant Jaume i continua pel carrer de la Ciutat fins a la plaça del Regomir.

Barcino va ser fundada entre el 15 i el 5 aC, essent doncs, una fundació augustal. El lloc escollit per a l'enclavament de la nova ciutat va ser un petit turó d'aproximadament 17 m d'alçada, anomenat Mons Taber, molt proper al mar, situat entre dos rius (el Besòs i el Llobregat), prop de les zones portuàries del delta del Llobregat i de Les Sorres, un indret amb capacitat per albergar un port propi. La ciutat també estava ben comunicada, de N a S, per via terrestre mitjançant un dels ramals de la Via Augusta. Va rebre, en el moment de la seva fundació, el nom de Colonia Iulia Augusta Faventia Paterna Barcino.

L'àrea que va ocupar la ciutat cobria unes 12'5 Ha en forma d'octàgon: un rectangle amb els angles tallats per tal d'adaptar-se a l'orografia del turó. El perímetre va ser resseguit per una muralla d'uns 2 m d'amplada i més de 8 m d'alçada i quatre portes que donaven accés a la ciutat (Porta Praetoria, Porta Decumana, Porta Principalis Dextra, Porta Principalis Sinistra), situant-se en els extrems dels carrers principals (Decumanus Maximus i Cardo Maximus).

Intervenció arqueològica

Carrer del Regomir, 6 – carrer d'Ataülf, 9 (120/17)
Barcelona, el Barcelonès

Després de l'escomesa d'Almansur de l'any 985 es va fer palès la necessitat de reforçar el sistema defensiu romà, de manera que s'inicià la fortificació dels portals que s'encastellaren. En el portal nord-est o Portal Major (actual plaça de l'Àngel), es bastí el Castell vell; en el portal sud-oest, el Castell nou, ambdós propietats del vescomte; en el portal nord-oest, el Castell del bisbe; mentre que en el portal sud-est, el Castell del Regomir, que inclogué la construcció d'un arc que unia les dues torres de planta circular a banda i banda de la porta d'entrada a la ciutat (Piquer, inèdit; Caballé, González, inèdit). En aquell moment sembla que la zona fora muralla era parcel·lada però no construïda; situació que es perllongà a la banda que ens ocupa de la finca, a diferència d'altres zones extra murs, fins el segle XV, possiblement a conseqüència de la utilització del camí de ronda.

El període situat entre el segle XIII i inicis del segle XV correspon al moment dels principals canvis urbanístics de la zona de Regomir i de l'àrea que ens ocupa. Sembla ser que el castell de Regomir havia perdut el seu caràcter defensiu després d'haver-se construït el primer recinte medieval i es produí una ocupació progressiva de la vall.

La primera referència a les cases que ocupen l'actual finca de Regomir 61 correspon al segle XIII i es troba entre els 1276 documents del Fons del Marquès de Monistrol, dipositat a l'Arxiu de la Corona d'Aragó. Dos documents datats en el 1236 i 1263 fan esment a l'adquisició per part de Berenguer Durfort de cases en el carrer del Regomir. Aquestes propietats passaren al seu fill, Bernat Durfort del que s'esmenta la possessió d'un forn. L'any 1303 Guillemona, filla de Berenguer Durfort apareix casada amb Barceló Dusay, fill de Guillem Pere Dusay, a qui promet donar-li en possessió els seus béns. L'any 1313, Guillemona nomena hereu principal al seu fill Guillem Pere Dusay i Durfort. L'any 1338 aquest la rep i, deu anys més tard, nomena hereu al seu fill Elmeric Dusay. En tot cas, això comportà només la demolició de part de la muralla, atès que les parets N i S, entre Regomir 6 i 4, conserven encara com a paret mitgera el reblliment de la mateixa.

Sembla que principis del s. XVI es reedifica la casa dels Dusay a Regomir 6, dempeus fins a meitat del s. XIX. Aquesta data es recolza en la tradició literària originada a finals del s. XVIII, que esmenta l'estil de les columnes del pati i menciona al conegut escultor del renaixement catalon-aragonès, Damià Forment (Corredor, inèdit: 76). Malgrat tot Duran i Sanpere (1975) va posar en dubte amb sòlids arguments tal atribució i cronologia.

En el Llibre d'Àpoques, del març de 1716 (Arxiu Històric de la Ciutat de Barcelona hi apareix una relació de les propietats que Maria Dusay y Brot té en els números 6,7 8, 10, 18, del carrer del Regomir, en el números 11 i 13 del carrer d'Ataülf i en el número 12 del carrer dels Templaris.

El fill de Francisco Dusay va ser Francisco de Paula de Dusay, el primer Marquès de Monistrol d'Anoia. Les cases del Regomir del Marquès van ser objecte de contribució en francs francesos, imposada per l'administració militar francesa el 1812.

L'any 1854, Maria Francisca de Dusay, segona marquesa de Monistrol, sol·licita permís per enderrocar la casa en el carrer Regomir 6. En morir aquell mateix any, serà el seu fill, José María Escrivá de Romaní y Dusay, qui faci efectiu l'enderroc a finals de l'any 1854 i inicis de 1855. L'any 1855 l'arquitecte Josep Fontseré i Mestre realitza els plànols per a la reedificació de la casa del Marquès de Monistrol en el carrer del Regomir 6, l'obra s'acaba l'any 1857. De 1870 data la sol·licitud del Marquès de Monistrol per tal de reemplaçar una "conducció d'aigua" que sortia de la casa cap al carrer i que havia fet malbé un carro. Aquesta casa també hi pertany un pati central que hi va subsistir fins l'any 1930.

L'any 1933, els germans Sala van construir una rampa al soterrani amb sortida al pati, convertint en porta una de les dues finestres entre el pati i el soterrani. Sembla ser, que durant la guerra civil aquest espai fou utilitzat com a refugi i a la dècada dels setanta, s'en va modificar la rampa afegint-hi uns esglaons.

¹ La informació pròpiament de la finca ha estat extreta de la Memòria científica de la intervenció arqueològica al carrer Regomir, 6 – Ataülf. 9. Codi M.H.C.B. 048/08 realitzada per Jordi Hernández-Gasch. La documentació històrica de la finca fou proporcionada per Constanza Corredor.

Intervenció arqueològica

Carrer del Regomir, 6 – carrer d'Ataülf, 9 (120/17)
Barcelona, el Barcelonès

Pel que fa a la casa situada a Ataülf 9, les referències recollides per Corredor són més escadusseres. El primer document del Fons Monistrol és el número 1143, data de l'any 1576 i s'hi esmenta l'establiment d'unes cases en la Devallada dels Lleons. En el registre d'obres de carrers, places i camins es consigna: "En el Registre d'Obreria, apar que los Obrers concediren llicència a D^a Maria Dusay de fer y construir un Pont en lo enfront de sa Casa, situada â la devallada dels Lleons".

Ja al segle XIX que es produïren les grans transformacions en l'estructura urbana, amb la transformació de cementiris parroquials en places públiques, el buidat de grans edificis amb el seu consegüent canvi d'ús, la demolició de les muralles i d'altres actuacions urbanístiques.

Les administracions públiques lideraren les actuacions de sanejament i esponjament de la ciutat amb actuacions com la rectificació d'alineacions, els eixamplaments i l'empedrat de carrers i la creació d'una xarxa de clavegueram.

3.2. Antecedents arqueològics

La finca on s'ha dut a terme la intervenció arqueològica és un espai protegit atès que es situa en el traçat de l'antiga muralla romana de Barcino. L'edifici se situa en un dels extrems de la ciutat, a tocar de l'antiga porta de mar, dins de l'estructura urbana tardorromana que s'ha anomenat en la historiografia com a castellum.

L'adquisició del local per part de la Fundació "la Caixa" i la redacció d'un primer projecte d'adequació de l'espai per als usos previstos d'Esplai per a gent gran, va fer necessari engegar, l'any 2004, una campanya de recerques arqueològiques preventives ja que, les previsions de localització d'elements patrimonials eren evidents.

La intervenció va anar a càrrec de l'empresa Actium Patrimoni Cultural, SL sota la direcció arqueològica de Jordi Hernández Gasch l'any 2004. L'excavació va permetre documentar importants estructures arquitectòniques i nivells arqueològics que comprenen un ampli marc cronològic, des del segle I dC fins al segle XIX. En destaca un edifici públic de finals del segle I dC compost per una habitació absidal de funció desconeguda (potser termal), un criptopòrtic i diversos murs perpendiculars a la porta de mar que podrien delimitar una àrea de tabernae. Segurament després d'un incendi ocorregut durant la primera meitat del s. II dC., s'amortitzà el possible nivell de circulació del criptopòrtic. Al mateix temps, la claveguera que discorria sota el nivell de carrer, que era la continuació del Decumanus Maximus, sembla que s'abandonà. Tot aquest espai fou remodelat amb la construcció de la muralla d'època baiximperial. Així, es fortificà el castellum amb la construcció de la muralla i les torres, inclosa la de planta circular, que possiblement va amortitzar la porta monumental geminada dibuixada per Puiggarí. També es van documentar diverses restes pertanyents a una habitació amb dipòsits i pous de mitjans del segle XVIII i ja d'època contemporània l'edifici actual de Fontseré acabada el 1857, així com reformes posteriors².

4. MOTIVACIÓ

El projecte d'adequació de la planta baixa de l'edifici situat al carrer del Regomir, 6 – carrer d'Ataülf, 9 per a ús com a Casa de Família vinculada a la Comunitat de Sant' Egidí preveu la compatibilitat de la Casa de la Família amb la preservació, visualització i posada en valor d'un tram de la muralla d'època baix imperial, la més proper a la finca número 4 del carrer del Regomir, i de de torre de planta circular ubicada en aquest mateix espai.

² Projecte d'Intervenció Arqueològica del carrer del Regomir, 6 – carrer d'Ataülf,9. Codi 120/17. Servei d'Arqueologia de Barcelona.

Intervenció arqueològica

Carrer del Regomir, 6 – carrer d'Ataülf, 9 (120/17)
Barcelona, el Barcelonès

Per aquest motiu, s'ha dut a terme una excavació arqueològica d'aquesta zona, de 20 cm de profunditat, a partir de l'últim carreu vist de la muralla romana per tal de permetre una bona visualització de tota l'estructura defensiva.

5. FONAMENTS DE DRET

- Llei 9/1993 30 de setembre del Patrimoni Cultural Català (DOGC 1807 de l'11 d'octubre de 1993).
- Decret 78/2002 de 5 de març del Reglament de protecció del patrimoni arqueològic i paleontològic (DOGC 3594 de 13 de març de 2002).
- La muralla romana està declarada Bé Cultural d'Interès Nacional. Decret 03/06/1931 (Gazeta 04/06/1931). Decret 22/04/1949 (BOE 05/05/1949).
- La muralla romana està inclosa al *Catàleg del Patrimoni Arquitectònic, Històric-Artístic de la Ciutat de Barcelona*, de 1979, categoria A, cap. I, fitxa núm. 535 (Muralla Romana).
- Inclosa en el Pla Especial de protecció del Patrimoni Arquitectònic i el Catàleg del districte 1 - Central, de l'any 2000, amb el núm. D'element 133, Conjunt de la Muralla romana.

6. METODOLOGIA

Les tasques de documentació arqueològica s'han desenvolupat seguint el mètode de registre de dades proposat per E.C. Harris i A. Carandini, modificat a partir de la pràctica arqueològica en aquest tipus de jaciment i de les circumstàncies concretes de l'excavació. Es distingeixen i retiren cada un dels diversos nivells i estrats localitzats, d'acord amb criteris estratigràfics, de textura, composició i color. Per el registre objectiu dels elements i estrats que s'exhumen es realitza una numeració correlativa d'aquests denominats Unitat Estratigràfica (UE), que individualitza els uns dels altres i de la qual se'n realitza una fitxa. En aquesta, s'indica la seva ubicació en el context general del jaciment, la descripció i la posició física respecte a la resta d'UE amb què es relaciona així com la seva datació.

S'ha realitzat l'aixecament planimètric dels diferents àmbits d'actuació, tot assenyalant les zones intervingudes, els diferents nivells i restes localitzades, així com també, les plantes generals del jaciment, plantes concretes i seccions que complementin la documentació de cadascuna de les tasques desenvolupades. Els plànols s'han digitalitzat amb el programa AutoCAD 2015.

També s'ha efectuat la documentació de la zona amb major interès històric mitjançant fotogrametria utilitzant una càmera digital Canon model PowerShot A 2500 obtenint un total de 200 fotografies que s'han processat amb el programa Agisoft Metashape Standard per tal d'obtenir un model digital 3D de l'espai.

Intervenció arqueològica

Carrer del Regomir, 6 – carrer d'Ataülf, 9 (120/17)
Barcelona, el Barcelonès



1. Obtenció de *Tie Points*



2. Obtenció del núvol de punts (*Dense cloud*)

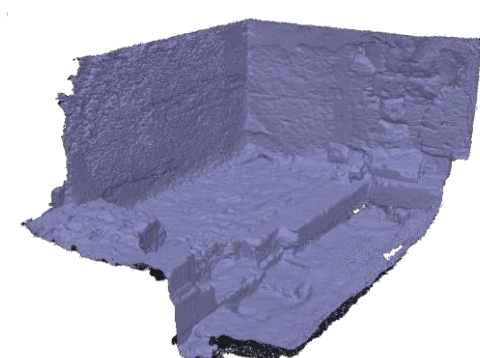

3. Obtenció de la malla



4. Creació de la textura

El procés ha consistit en l'alineació de les fotografies per obtenir un primer núvol de punts (*Tie points*) de menor densitat. Seguidament s'ha calculat el núvol de punts definitiu (*Dense cloud*) amb un total de 47.538.448 punts, sobre el que s'ha calculat la malla (3.102.537 cares) i finalment s'ha processat la textura. El núvol de punts serà entregat com a fitxer ASTM E57 i l'objecte texturat en format wavefront OBJ.

El material arqueològic s'ha netejat i inventariat segons el plec de condicions tècniques del projecte d'intervenció arqueològica del Servei d'Arqueologia de Barcelona (ICUB).

7. TREBALLS REALITZATS

La intervenció arqueològica s'ha centrat en una superfície d'11m² a l'àmbit més proper de la finca número 4 del carrer del Regomir.

Els treballs han consistit en l'excavació en extensió de l'estratigrafia conservada a l'exterior de la muralla romana, és a dir, l'espai entre la muralla i el parament interior de la façana de l'edifici actual. Les tasques s'han realitzat manualment fins a assolir la cota necessària per les obres de consolidació i visualització de l'estructura defensiva, que han estat de 20 cm de profunditat des del darrer carreu vist de la muralla.

8. RESULTATS

L'excavació s'ha iniciat a partir de la cota i els nivells arqueològics finalitzats en la intervenció arqueològica realitzada l'any 2004, aproximadament a la cota de 8.57m s.n.m.

Els treballs han permès documentar diverses estructures i nivells arqueològics que abracen una cronologia des d'època contemporània fins a època romana.

8.1. Època baix imperial

En relació aquest període la intervenció arqueològica ha permès documentar i netejar un tram de la de la muralla (UE 01) i una part de la torre de planta circular (UE 08) d'època baix imperial, ambdues estructures bastides entre mitjans segle III i principis del segle IV dC, moment en que es duen a terme les grans obres de refortificació de la ciutat.

La muralla està construïda amb *opus quadratum* de grans blocs de pedra on encara són visibles algunes de les marques de les grapes. Es conserva un dels blocs de pedra treballada amb decoració arquitectònica tipus columna. El rebliment interior de la muralla (UE 02) està realitzat amb *opus caementicium* on s'hi ha pogut identificar una peça treballada i reaprofitada possiblement pertanyent a una *cupa*. Aquesta estructura defensiva s'assenta sobre un mur d'*opus vittatum* lligat amb morter blanc (UE 28) del que no s'ha pogut determinar l'alçada total atès que s'ha rebaixat fins a la cota necessària per l'obra. No obstant, es tractaria d'un mur reaprofitat d'època imperial situat cronològicament entorn el segle I dC.³

La torre circular UE 08 es troba situada a l'extrem nord-oest del mur de tancament nord de la finca. Està construïda amb *opus quadratum*.

Vinculat a aquestes dues estructures defensives s'han identificat les rases de construcció (UE 30 i 31), ambdues seccionant els estrats de rebliment UE 17, 22 i 23.

La UE 17 es tracta d'un nivell de terra de matriu sorrenca de tonalitat ataronjada amb restes de material constructiu i pedra. La UE 23 correspon a un nivell arenós de color marró fosc amb restes de morter disgregat. Ambdós nivells cobreixen l'estrat UE 22, format per un nivell de terra piconada amb material ceràmic i amb fragments de material constructiu molt compacte que correspondria a un nivell de circulació relacionat amb el funcionament d'aquest espai amb anterioritat a la construcció del *Castellum* i que es podria relacionar amb el mur UE 28. El material recuperat en aquest nivell ofereix una cronologia que oscil·la entre els segles II – III dC. Al mateix temps, els estrats UE 22 i 23 també es troben seccionats per un retall (UE 24) de funcionalitat incerta i que no ha estat esgotat degut a les necessitats de l'obra. Presenta una planta oval d'1,60 m de longitud x 0,60 m d'amplada reblert per un nivell de terra sorrenca amb alguna pedra i carbons poc compacte amb material ceràmic d'època romana i material constructiu (UE 25) amb una cronologia que oscil·la entre mitjan segle II i mitjan segle III dC.

Sota l'estrat UE 22 s'ha identificat un nivell de matriu arenosa de tonalitat marró (UE 33) del que només s'ha excavat una petita potència fins assolir la cota necessària de l'obra. Aquest estrat s'adossa al mur UE 28 i el material recuperat de la seva excavació ofereix una cronologia entre mitjan segle II i mitjan segle III dC.

8.2. Època moderna

En aquest període es documenten diversos estrats d'anivellament que cobreixen estructures i nivells de la fase anterior. Així, s'identifiquen els estrats UE 15 i UE 19. A la banda de llevant es localitza l'estrat UE 19 de terra de color marró fosc amb restes de material constructiu, pedra i

³ Identificat per Jordi Hernández-Gasch a la intervenció arqueològica l'any 2004. Correspon a la UE 698.

Intervenció arqueològica

Carrer del Regomir, 6 – carrer d'Ataülf, 9 (120/17)
Barcelona, el Barcelonès

morter disgregat poc compacte amb una cronologia de finals del segle XVI – inicis del segle XVII. Aquest nivell cobreix els estrats UE 20 i UE 21. L'estrat UE 20, situat a l'extrem est de la intervenció, correspon a un nivell de rebliment de matriu arenosa i molt heterogeni de color ataronjat i molt compacte. Pel que fa a l'estrat UE 21, ubicat a la part central de la intervenció, està format per una capa de morter de calç disgregat de color ataronjat i es relaciona directament amb la construcció del mur UE 04, de funcionalitat indeterminada. Aquest mur, en sentit nord-est – sud-oest i de 0,70 m de longitud x 0,40 m d'amplada, està construït amb pedra de mida mitjana lligada amb morter de calç de tonalitat taronja.

Sota aquests nivells es documenta un estrat (UE 16) de terra molt heterogeni de color marró amb restes de carbons i bastant compacte amb una cronologia de finals d'època medieval - inicis d'època moderna.

A la banda de ponent, a l'altra banda del mur UE 04, es documenta l'estrat d'anivellament UE 15. Es tracta d'un nivell de matriu arenosa de color marró-gris bastant compacte amb alguna pedra i restes de morter de calç que s'adossa a l'hipogeu UE 06, situat a l'angle nord-oest de l'àmbit intervingut. L'hipogeu⁴ (UE 06, 07 i 36) presenta una boca de planta semicircular amb un radi interior de 60 cm. Està construït mitjançant un mur de pedres de mida mitjana lligades amb morter de calç de tonalitat ataronjada (UE 06) d'aproximadament 0,40 m d'amplada. Damunt conserva una de les lloses planes (UE 07) emprada com a coberta. La fossa de l'hipogeu (UE 36) està excavada al subsòl geològic i de la que no s'ha pogut determinar ni la planta ni les dimensions atès que està reblerta parcialment per sedimentació. En relació a la seva construcció s'ha documentat un estrat (UE 26) molt heterogeni de matriu arenosa i restes de morter de calç que cobreix part de la fonamentació de la torre circular de la fase anterior.

D'aquest mateix període també s'ha localitzat part d'un mur (UE 09), amb una orientació d'est-oest, d'1,50 m de longitud x 0,70 m d'amplada construït amb pedra de mida mitjana lligada amb morter de calç que utilitza com a fonamentació la muralla romana UE 01 d'època baix imperial. Aquest formaria part del mur de tancament nord d'un àmbit documentat durant la intervenció arqueològica realitzada l'any 2004 i datat cronològicament vers el segle XVIII. Tanmateix, també s'han identificat les restes d'un mur de pedra (UE 39) documentat i desmuntat quasi en la seva totalitat durant la intervenció realitzada l'any 2004 d'època moderna que cobria un tram del mur d'època romana UE 28.

8.3. Època contemporània

D'aquesta fase es documenta la construcció de l'actual finca del carrer Regomir edificada l'any 1857 per Josep Fontseré. Així, s'ha dut a terme l'excavació de la rasa de construcció (UE 11) de la seva fonamentació (UE 34) on s'hi assenta el mur de façana nord de l'edifici (UE 10). Aquesta estava reblerta per un nivell de terra poc compacte de color marró i amb restes de morter de calç (UE 12) i marcada per un apilament de rajols (UE 05) de 16 x 16 cm adossats a la façana de la finca. D'aquest mateix moment, també s'ha localitzat un pou de registre (UE 03)⁵ de planta quadra d'aproximadament 0,70 x 0,70 m construït amb maons de 15 x 30 cm lligats amb morter de calç i reblert per un estrat de terra de color gris (UE 38). En relació a aquest pou s'ha documentat la rasa de construcció (UE 13) que secciona diversos estrats dels segles XVI i XVII, així com d'època romana.

A la torre (UE 08) s'han identificat dos aplacats UE 40 i 41. La UE 40 està realitzada amb maons lligats amb morter de calç i la UE 41 està construïda amb pedra i morter de calç. Ambdós aplacats es van bastir per regularitzar la vertical de la torre absorbida per l'edifici.

⁴ Identificat per Jordi Hernández-Gasch a la intervenció arqueològica l'any 2004. Correspon al Fet 11 (UE 199, 360 i 762)

⁵ Identificat per Jordi Hernández-Gasch a la intervenció arqueològica l'any 2004. Correspon al Fet 7 (UE 248)

Intervenció arqueològica

Carrer del Regomir, 6 – carrer d'Ataülf, 9 (120/17)
Barcelona, el Barcelonès

9. RESTES ARQUEOLÒGIQUES AFECTADES

La intervenció arqueològica portada a terme a les obres del projecte d'Adequació de la planta baixa de l'edifici situat al carrer del Regomir, 6 – carrer d'Ataülf, 9 per a ús com a Casa de Família vinculada a la Comunitat de Sant' Egidi ha permès localitzar i documentar exhaustivament un pou de registre d'època contemporània, dos trams de mur i un hipogeu d'època moderna i part d'un nivell de circulació d'època romana.

Alguna de les restes arqueològiques documentades s'ha vist afectada parcialment per dur a terme els treballs necessaris per la visualització i conservació del tram de muralla i la torre de planta circular d'època romana més proper a la finca número 4 del carrer del Regomir. El grau d'afectació ha variat en funció de les necessitats de l'obra i pot ser eliminació total, eliminació parcial o cobriment. En aquest cas, les Unitats Estratigràfiques afectades es referencien a la taula que presentem a continuació.

UE	Definició	Cronologia	Grau d'afectació
03	Pou registre	Època contemporània	Eliminació parcial
04	Mur	Època moderna	Eliminació total
06	Mur hipogeu	Època moderna	Eliminació parcial
07	Coberta hipogeu	Època moderna	Eliminació total
09	Mur	Època moderna	Eliminació total
22	Nivell de circulació	Època romana	Eliminació total

Les esmentades Unitats Estratigràfiques han estat documentades, fotografiades i el grau d'afectació s'ha portat a terme manualment per un arqueòleg, sempre amb l'autorització la Direcció General del Patrimoni Cultural del Departament de Cultura (Generalitat de Catalunya), per completar la documentació dels seus valors patrimonials.

10. CONCLUSIONS

La intervenció arqueològica portada a terme en les obres del projecte d'Adequació de la planta baixa de l'edifici situat al carrer del Regomir, 6 – carrer d'Ataülf, 9 per a ús com a Casa de Família vinculada a la Comunitat de Sant' Egidi ha permès identificar estructures i nivells arqueològics amb un ventall cronològic que ens situa des d'època romana fins a època contemporània i complementar l'estudi ja existent de la intervenció realitzada l'any 2004⁶.

Les estructures més significatives corresponen a la muralla i a la torre de planta circular d'època baix imperial. Ambdues estructures van formar part del programa constructiu que doblava el gruix de la muralla augustal i afegia la construcció de les torres a l'estructura defensiva de mitjan segle III- inicis del segle IV dC. Aquesta estructura amortitza un mur d'època imperial. Tant la muralla com la torre presenten un parament exterior *d'opus quadratum* i tot el rebliment interior està

⁶Hernández-Gasch, J (2004): Intervenció arqueològica als carrers Regomir, 6 –Ataülf, 9. Barcelona, el Barcelonès.

Intervenció arqueològica

Carrer del Regomir, 6 – carrer d'Ataülf, 9 (120/17)
Barcelona, el Barcelonès

realitzat amb *opus caementicium*, a l'interior del qual s'hi ha pogut localitzar una peça treballada reaprofitada pertanyent a una *cupae*.

Amortitzant aquestes estructures es documenten diversos estrats de reblliment i la construcció de dos murs, un d'ells de funcionalitat indeterminada del que s'ha conservat un petit testimoni i un segon mur, que utilitza com a fonamentació la muralla de la fase anterior, i que correspondria al mur de tancament nord d'una habitació interior de l'edifici. Aquest fou localitzat durant la intervenció arqueològica realitzada l'any 2004. D'aquest mateix període en destaca un hipogeu situat a l'angle nord-oest de l'àmbit i adossat tant a la torre com a la muralla baix imperial.

Finalment, la intervenció ha permès localitzar la rasa de construcció de l'actual finca construïda l'any 1857 per Josep Fontseré juntament amb un pou de registre d'aquest mateix moment.

11. BIBLIOGRAFIA

Adam, J. P. (1996): La construcción romana, materiales y técnicas. León.

Aguarod Otal, C. (1991): Cerámica romana importada de cocina en la Tarraconense. Institución Fernando el Católico. Zaragoza

Beltran de Heredia, J. (1994). Del rebost a la taula. Cuina i menjar a la Barcelona Gòtica, Museu d'Història de Ciutat de Barcelona, Barcelona.

Casas, J; Castenyser, P; Nolla, JM; Tremoleda, J. (1990): Ceràmiques comunes i de producció local d'època romana. Centre d'investigacions arqueològiques. Girona. Sèrie monogràfica núm. 12.

Cerdà Mellado, J.A (1993). Un conjunt de pisa i terrissa dels segles XVIII-XIX trobat a Mataró (El Maresme). II part. Butlletí Informatiu de Ceràmica, núm. 52, pàg. 29-33.

Cerdà Mellado, J.A (2001). La ceràmica catalana del segle XVII trobada a la Plaça Gran (Mataró). Associació catalana de ceràmica decorada i terrissa. Barcelona. Pp. 82

Cerdà Mellado, J.A (2006). L'obra escudellera barcelonina, a l'època gremial: replantejaments i precisions. Butlletí Informatiu de Ceràmica, núm. 88/91, pàg. 142-168.

Gea, M; Hernández, J: Memòria conjunta de les antigues intervencions arqueològiques al sector del Pati d'en Llimona i els carrers de Regomir i Correu Vell. Actium, gestió del patrimoni històric i arqueològic 2012.

Granados, O. (1992). Estructura urbana de la ciutat romana. Sobrequés, J. (dir.), Història de Barcelona, vol. III, pp. 139-201. Barcelona.

Hernández-Gasch, J. 2006. "El Castellum de Barcino, espai públic monumentalitzat en el s. I d.C. Les excavacions a Regomir núm. 6", Tribuna d'Arqueologia. Barcelona.

Hernández-Gasch, J. (inèdita). "Intervenció arqueològica als carrers Regomir 6 –Ataülf, 9 de Barcelona, 26 de Gener – 24 de Març de 2004. Informe dipositat al MHCB. Barcelona, 25 de Març de 2004.

Hernández-Gasch, J. (inèdita). "Intervenció arqueològica als carrers Regomir 6 –Ataülf, 9 de Barcelona, Maig-juny 2008. Informe dipositat al MHCB. Barcelona, 15 d'octubre 2008.

Keay, SJ, (1984): Late roman amhorae in the western mediterranean. A typology and economic studt: the catalan evidence.

Miró, C., Puig, F. (2000): Edificios termales públicos y privados en Barcino; C. Fernández Ochoa, V. García Entero (eds.), Termas Romanas en el Occidente del Imperio. Coloquio Internacional de Arqueología (II: Gijón, 1999). Gijón, p. 171-178.

Intervenció arqueològica

Carrer del Regomir, 6 – carrer d'Ataülf, 9 (120/17)
Barcelona, el Barcelonès

Miró, N. (2005): Noves dades sobre la muralla romana de Barcino: el pas de ronda conservat al carrer de l'Arc de Sant Ramon del Call. *Quaderns d'Arqueologia i Història de la Ciutat de Barcelona (QUARHIS)*, 1, pp. 59-67. Barcelona.

Morán, J., Pladevall, A., Riera, S., Alier, R., Codina, J., Pagès, M. (1982): Gran geografia comarcal de Catalunya. El Barcelonès i el Baix Llobregat. Vol. 8. Barcelona.

Puig, F; Rodà, I: (2010): Les muralles de Barcino. Noves aportacions al coneixement de l'evolució dels seus sistemes de fortificació. Museu d'Història de Barcelona. Ajuntament de Barcelona. Institut de Cultura.

Remolà Vallverdú, JA: (2000): Las ánforas tardo-antiguas en Tarraco (Hispania tarraconensis) Siglos IV-VII dC. Barcelona.

Roca, M., Fernández, I. (2005): Introducción al estudio de la cerámica romana. Una breve guía de referencia. Málaga.

Intervenció arqueològica

Carrer del Regomir, 6 – carrer d'Ataülf, 9 (120/17)
Barcelona, el Barcelonès

ANNEX 1. RESOLUCIONS GENERALITAT DE CATALUNYA

Expedient R/N 470 K121-NB 2017/1-20310 d'autorització d'una intervenció arqueològica preventiva al carrer Regomir, 6 i carrer Ataülf, 9 de Barcelona (Barcelonès), segons el procediment establert en l'article 14 i següents del Decret 78/2002, de 5 de març de 2002, del Reglament de protecció del patrimoni arqueològic i paleontològic.

Antecedents

En sessió de 20 d'abril de 2016, la Comissió Territorial del Patrimoni Cultural de la Ciutat de Barcelona va acordar aprovar el projecte de reforma i canvi d'ús del local del carrer de Regomir, 6 – carrer d'Ataülf, 9, amb les modificacions establertes a la documentació complementària aportada, amb les següents condicions:

- Totes les obres, tan les necessàries per a la posada en valor de les restes de la muralla, com les que puguin afectar les restes de l'edifici monumental d'època altimperial, hauran de ser efectuades sota control arqueològic
- Per a la seva presentació al públic, caldrà dur a terme els treballs de neteja i restauració corresponents, per a la qual cosa caldrà tramitar la corresponent autorització administrativa d'acord amb la normativa vigent.

Fets

1. En data 18 de desembre de 2017 (registre núm. 0390/5592/2017) el Sr. Jaume Castro, representant legal de la Comunitat de Sant'Egidio, i el Sr. Carles Vicente Guitart, director de Memòria, Història i Patrimoni de l'ICUB han presentat una sol·licitud d'intervenció arqueològica preventiva de control i excavació al carrer Regomir, 6 i carrer Ataülf, 9 de Barcelona, Barcelonès, sota la direcció de l'arqueòloga Núria Cabañas Anguita (Antequem SL), del 20 al 29 de desembre de 2017.
2. En data 20 de desembre de 2017 l'arqueòloga territorial ha emès informe favorable sobre la sol·licitud esmentada. No obstant, atès que les dates d'execució sol·licitades inicialment no s'ajusten al que preveu l'article 15.3 del Decret 78/2002, sobre els terminis de resolució de la sol·licitud, es proposa un canvi de dates de la intervenció del 21 al 29 de desembre de 2017.
3. En data 20 de desembre de 2017 el Servei d'Arqueologia i Paleontologia proposa autoritzar la intervenció.

Motivació

Projecte d'adequació de la planta baixa de l'edifici per a l'ús com a Casa de Família vinculada a la Comunitat de Sant'Egidio, relacionat amb la preservació d'una part de la muralla romana.

Fonaments de dret

1. Article 47 i següents de la Llei 9/1993, de 30 de setembre, del patrimoni cultural català (DOGC núm. 1807).
2. Article 14 i següents del Decret 78/2002, de 5 de març de 2002, del Reglament de protecció del patrimoni arqueològic i paleontològic (DOGC núm. 3594).



3. Decret 304/2011, de 29 de març, de reestructuració del Departament de Cultura (DOGC núm. 5849, de 31.3.2011); i Resolució CMC/254/2010, de 8 de gener, de delegació de competències de la persona titular de la Direcció General del Patrimoni Cultural en les persones directores dels Serveis Territorials del Departament de Cultura i Mitjans de Comunicació (DOGC núm. 5566, de 12.2.2010).

Resolució

Per tot això, **resolc**:

1. **Autoritzar** la realització d'una intervenció arqueològica preventiva d'acord amb les següents dades i condicions:

Lloc de la intervenció: Carrer Regomir, 6 i carrer Ataülf, 9 de Barcelona, Barcelona, Barcelonès.

Persona o institució autoritzada: Comunitat de Sant'Egidio.

Direcció de la intervenció arqueològica: Núria Cabañas Anguita (Antequem SL).

Activitat autoritzada: Control i excavació arqueològica.

Termini de realització de la intervenció: del 21 al 29 de desembre de 2017.

Lloc de dipòsit provisional de les restes: Museu d'Història de Barcelona

La intervenció arqueològica autoritzada haurà de ser realitzada d'acord amb les disposicions de la Llei 9/1993, del patrimoni cultural català, i del Decret 78/2002, del Reglament de protecció del patrimoni arqueològic i paleontològic, així com en els termes descrits en la documentació presentada per a la tramitació de l'expedient.

El termini de dos anys previst per a la presentació de la memòria, s'entendrà que comença a comptar a partir del dia en què ha finalitzat la intervenció.

2. **Notificar** aquesta resolució, que no exhaureix la via administrativa, a la persona o entitat interessada i comunicar-li que contra aquesta pot interposar-hi recurs d'alçada davant el conseller de Cultura, en el termini d'un mes a comptar de l'endemà de la recepció d'aquesta notificació.

Notificar, així mateix, aquesta resolució a l'ajuntament del municipi afectat, i comunicar-li que contra aquesta pot interposar-hi recurs contenciós administratiu davant el Tribunal Superior de Justícia de Catalunya, en el termini de dos mesos a comptar de l'endemà de la recepció d'aquesta notificació. Potestativament, dins el mateix termini, podrà efectuar el requeriment previ previst a l'article 44 de la Llei 29/1998, de 13 de juliol, de la jurisdicció contenciosa administrativa.

Barcelona, 21 de desembre de 2017

P.d. Resolució CMC/254/2010, DOGC 12.2.2010

La directora

M. Àngels Torras Ripoll



Expedient R/N 470 K121-NB 2018/1-21514 d'autorització d'un tractament de restes arqueològiques no extretes al carrer Regomir, 6 i carrer Ataülf, 9 de Barcelona (Barcelonès), segons el procediment establert en els articles 14 i següents i 30 i següents del Decret 78/2002, de 5 de març de 2002, del Reglament de protecció del patrimoni arqueològic i paleontològic.

Antecedents

- En sessió de 20 d'abril de 2016, la Comissió Territorial del Patrimoni Cultural de la Ciutat de Barcelona va acordar aprovar el projecte de reforma i canvi d'ús del local del carrer de Regomir, 6 – carrer d'Ataülf, 9, amb les modificacions establertes a la documentació complementària aportada, amb les següents condicions:
 - Totes les obres, tan les necessàries per a la posada en valor de les restes de la muralla, com les que puguin afectar les restes de l'edifici monumental d'època altimperial, hauran de ser efectuades sota control arqueològic.
 - Per a la seva presentació al públic, caldrà dur a terme els treballs de neteja i restauració corresponents, per a la qual cosa caldrà tramitar la corresponent autorització administrativa d'acord amb la normativa vigent.
- El Departament de Cultura va autoritzar a la Comunitat de Sant'Egidio una intervenció arqueològica preventiva de control i excavació carrer Regomir, 6 i carrer Ataülf, 9 de Barcelona, Barcelonès, sota la direcció de l'arqueòloga Núria Cabañas Anguita (Antequem SL), del 21 al 29 de desembre de 2017.

Fets

- En data 5 de febrer de 2018 (registre núm. 0390/380/2018) el senyor Jaume Castro, representant legal de la Comunitat de Sant'Egidio, i el senyor Carles Vicente Guitart, director de Memòria, Història i Patrimoni de l'ICUB, han presentat una sol·licitud d'autorització de tractament de restes arqueològiques no extretes al carrer Regomir, 6 i carrer Ataülf, 9 de Barcelona (Barcelonès), sota la direcció de l'arqueòloga Núria Cabañas Anguita (Antequem SL), del 9 al 12 de febrer de 2018.
- Es demana efectuar, sota control arqueològic, desmuntatge i l'eliminació total o parcial, segons s'escaigui, de les restes següents:

UE	DEFINICIÓ	FASE CRONOLÒGICA	AFECTACIÓ
03	Pou registre	Època contemporània	Desmuntatge parcial
04	Mur	Època moderna	Desmuntatge total
06	Mur hipogeu	Època moderna	Desmuntatge total
07	Coberta hipogeu	Època moderna	Desmuntatge total
09	Mur	Època moderna	Desmuntatge total
22	Estructura	Època romana	Desmuntatge total

Portaferrissa, 1 (Palau Moja)
08002 Barcelona
Telèfon 933 16 27 40
Fax 933 16 27 41

1



Doc. original signat per:
Còpia autèntica i compulsada Generalitat
de Catalunya 12/02/2018

Document electrònic garantit amb signatura electrònica. Podeu verificar la integritat
d'aquest document a l'adreça web csv.gencat.cat

Original electrònic / Còpia autèntica

CODI SEGUR DE VERIFICACIÓ



0D34A52UG7FJTVIHMHR447PCA65507C3

Data creació còpia:
12/02/2018
Data caducitat còpia:
12/02/2021
Pàgina 1 de 3

3. En data 1 de desembre de 2018 el Servei d'Arqueologia de Barcelona va informar favorablement la proposta de tractament de restes arqueològiques no extretes, per la qual cosa no és necessari el tràmit d'audiència.
4. En data 7 de febrer de 2018 l'arqueòloga territorial de Barcelona emet informe favorable sobre la sol·licitud esmentada, atès que les restes proposades per al seu desmuntatge i l'eliminació total o parcial, segons s'escaigui, no presenten una gran entitat patrimonial, han estat correctament excavades i exhaustivament documentades i s'ha salvat els seus valors culturals.
5. En data 7 de febrer de 2018 el Servei d'Arqueologia i Paleontologia, analitzats els diferents informes, proposa autoritzar el tractament de restes arqueològiques no extretes sol·licitat.

Motivació

Projecte d'adequació de la planta baixa de l'edifici per a l'ús com a Casa de Família vinculada a la Comunitat de Sant'Egidio, relacionat amb la preservació d'una part de la muralla romana.

Fonaments de dret

1. Article 47 i següents de la Llei 9/1993, de 30 de setembre, del patrimoni cultural català (DOGC núm. 1807).
2. Decret 78/2002, de 5 de març de 2002, del Reglament de protecció del patrimoni arqueològic i paleontològic (DOGC núm. 3594).
3. Articles 14 i següents i 30 i següents del Decret 78/2002, de 5 de març de 2002, del Reglament de protecció del patrimoni arqueològic i paleontològic (DOGC núm. 3594).

Resolució

Per tot això, **resolc:**

1. **Autoritzar** la realització d'un tractament de restes arqueològiques no extretes d'acord amb les següents dades i condicions:

Lloc de la intervenció: carrer Regomir, 6 i carrer Ataülf, 9 de Barcelona (Barcelonès).

Persona o institució autoritzada: Comunitat de Sant'Egidio.

Direcció de la intervenció: Núria Cabañas Anguita (Antequem SL).

Activitat autoritzada: control, excavació, desmuntatge parcial o total, segons s'escaigui, de les restes arqueològiques relacionades al punt 2 dels Fets.

Termini de realització: del 9 al 12 de febrer de 2018.



Lloc de dipòsit provisional de les restes: Museu d'Història de Barcelona.

El tractament de restes arqueològiques no extretes autoritzat haurà de ser realitzat d'acord amb les disposicions de la Llei 9/1993, del patrimoni cultural català, i del Decret 78/2002, del Reglament de protecció del patrimoni arqueològic i paleontològic, així com en els termes descrits en la documentació presentada per a la tramitació de l'expedient.

Portaferrissa, 1 (Palau Moja)
08002 Barcelona
Telèfon 933 16 27 40
Fax 933 16 27 41

2

GENERALITAT DE CATALUNYA

	Doc. original signat per: Còpia autèntica i compulsada Generalitat de Catalunya 12/02/2018	Document electrònic garantit amb signatura electrònica. Podeu verificar la integritat d'aquest document a l'adreça web csv.gencat.cat	Data creació còpia: 12/02/2018 Data caducitat còpia: 12/02/2021 Pàgina 2 de 3
		Original electrònic / Còpia autèntica	
		CODI SEGUR DE VERIFICACIÓ  0D34A52UG7FJTVIHMHR447PCA65507C3	

 Generalitat de Catalunya
Departament de Cultura
Direcció General del Patrimoni Cultural

El termini de dos anys previst per a la presentació de la memòria, s'entendrà que comença a comptar a partir del dia en què ha finalitzat la intervenció.

2. **Notificar** aquesta resolució, que no exhaureix la via administrativa, a la persona o entitat interessada i comunicar-li que contra aquesta pot interposar-hi recurs d'alçada davant el conseller de Cultura, en el termini d'un mes a comptar de l'endemà de la recepció d'aquesta notificació.

Notificar, així mateix, aquesta resolució a l'ajuntament del municipi afectat, i comunicar-li que contra aquesta pot interposar-hi recurs contenciós administratiu davant el Tribunal Superior de Justícia de Catalunya, en el termini de dos mesos a comptar de l'endemà de la recepció d'aquesta notificació. Potestativament, dins el mateix termini, podrà efectuar el requeriment previ previst a l'article 44 de la Llei 29/1998, de 13 de juliol, de la jurisdicció contenciosa administrativa.

Barcelona, 8 de febrer de 2018





Josèp Boya e Busquet
Director general del Patrimoni Cultural

GENERALITAT DE CATALUNYA

Portaferrissa, 1 (Palau Moja)
08002 Barcelona
Telèfon 933 16 27 40
Fax 933 16 27 41

3

	Doc. original signat per: Còpia autèntica i compulsada Generalitat de Catalunya 12/02/2018	Document electrònic garantit amb signatura electrònica. Podeu verificar la integritat d'aquest document a l'adreça web csv.gencat.cat	Data creació còpia: 12/02/2018 Data caducitat còpia: 12/02/2021 Pàgina 3 de 3
		Original electrònic / Còpia autèntica CODI SEGUR DE VERIFICACIÓ  0D34A52UG7FJTVIHMHR447PCA65507C3	

Intervenció arqueològica

Carrer del Regomir, 6 – carrer d'Ataülf, 9 (120/17)
Barcelona, el Barcelonès

ANNEX 2. DOCUMENTACIÓ FOTOGRÀFICA

Intervenció arqueològica

Carrer del Regomir, 6 – carrer d'Ataülf, 9 (120/17)
Barcelona, el Barcelonès



1. Vista general abans d'iniciar els treballs d'excavació



2. Vista general abans d'iniciar els treballs d'excavació



3. Detall dels estrats UE 15 i 16



4. Vista general de l'hipogeu UE 06 amb la coberta UE 07 adossat al parament de la torre circular UE 08



5. Vista general de la boca de l'hipogeu un cop extreta la coberta



6. Vista en alçat de l'estructura de l'hipogeu UE 06

Intervenció arqueològica

Carrer del Regomir, 6 – carrer d'Ataülf, 9 (120/17)
Barcelona, el Barcelonès



7. Vista general del mur UE 04 i el pou de registre UE 03



8. Detall del pou de registre UE 03



9. Vista general del nivell de rebliment UE 19 i UE 16



10. Detall del mur UE 09 assentat sobre la muralla romana UE 01



11. Detall del nivell de circulació UE 22



12. Vista general del nivell de circulació UE 22 i del retall UE 24

Intervenció arqueològica

Carrer del Regomir, 6 – carrer d'Ataülf, 9 (120/17)
Barcelona, el Barcelonès



13. Vista general dels treballs d'excavació un cop assolida la cota necessària per l'obra.



14. Detall de la rasa UE 32 de la torre circular un cop excavada.



15. Nivell d'ús UE 22 seccionat per la rasa UE 31 de la muralla



16. Vista de les restes del parament de la torre circular UE 08



17. Vista general de la muralla UE01 i el farciment interior UE02.



18. Detall del parament de la muralla UE01 amortitzant el mur UE28

Intervenció arqueològica

Carrer del Regomir, 6 – carrer d'Ataülf, 9 (120/17)
Barcelona, el Barcelonès



19. Detall de la pedra treballada de la muralla baix imperial.



20. Imatge zenital de la zona intervinguda

Intervenció arqueològica

Carrer del Regomir, 6 – carrer d'Ataülf, 9 (120/17)
Barcelona, el Barcelonès

ANNEX 3. UNITATS ESTRATIGRÀFIQUES

FITXA UNITAT ESTRATIGRÀFICA (UE)

IDENTIFICACIÓ		
Població / Municipi / Comarca	Lloc / Jaciment	Codi
Barcelona, el Barcelonès	Carrer Regomir, 6	120/17
UE	Zona / Sector / Àmbit	Definició
1		Estructura

DESCRIPCIÓ
Mur construït amb opus quadratum de grans blocs de pedra ben escairats. En alguns d'aquests blocs encara són visibles les marques de les grapes d'unió. Presenta una longitud de 7 m per una amplada aproximada de 0,70 m

RELACIONS ESTRATIGRÀFIQUES	
Igual a	
Cobreix	28
Cobert per	09
Farceix	31
Farcit per	
Talla	
Tallat per	
Recolza en	
Se li recolza	02, 15, 18
Es lliura	
Se li lliura	
Solidari de	

INTERPRETACIÓ	
Parament exterior de la muralla baix imperial	
Cronologia	Darrer quart del segle III - inicis del segle IV dC
Creris datació	

OBSERVACIONS

FITXA UNITAT ESTRATIGRÀFICA (UE)

IDENTIFICACIÓ		
Població / Municipi / Comarca	Lloc / Jaciment	Codi
Barcelona, el Barcelonès	Carrer Regomir, 6	120/17
UE	Zona / Sector / Àmbit	Definició
2		Estructura

DESCRIPCIÓ
Mur interior d'opus caementicum, realitzat amb pedres de diverses mides i morter de calç. A l'interior del rebliment s'ha identificat una peça treballada reaprofitada, possiblement pertanyent a una cupa. Presenta una longitud de 7 m per una amplada de 2,65 m

RELACIONS ESTRATIGRÀFIQUES	
Igual a	
Cobreix	
Cobert per	
Farceix	31
Farcit per	
Talla	
Tallat per	
Recolza en	01
Se li recolza	
Es lliura	
Se li lliura	
Solidari de	

INTERPRETACIÓ	
Rebliment interior de la muralla baix imperial UE 01	
Cronologia	Darrer quart del segle III - inicis del segle IV dC
Creris datació	

OBSERVACIONS

FITXA UNITAT ESTRATIGRÀFICA (UE)

IDENTIFICACIÓ		
Població / Municipi / Comarca	Lloc / Jaciment	Codi
Barcelona, el Barcelonès	Carrer Regomir, 6	120/17
UE	Zona / Sector / Àmbit	Definició
3		Estructura

DESCRIPCIÓ
Estructura de planta quadra d'aproximadament 0,70 x 0,70 m construït amb maons de 15 x 30 cm lligats amb morter de calç.

RELACIONS ESTRATIGRÀFIQUES	
Igual a	
Cobreix	
Cobert per	
Farceix	13
Farcit per	38
Talla	
Tallat per	
Recolza en	
Se li recolza	
Es lliura	
Se li lliura	
Solidari de	

INTERPRETACIÓ	
Pou de registre	
Cronologia	Segona meitat segle XIX
Criteris datació	

OBSERVACIONS

FITXA UNITAT ESTRATIGRÀFICA (UE)

IDENTIFICACIÓ		
Població / Municipi / Comarca	Lloc / Jaciment	Codi
Barcelona, el Barcelonès	Carrer Regomir, 6	120/17
UE	Zona / Sector / Àmbit	Definició
4		Estructura

DESCRIPCIÓ
Mur de pedra de mida mitjana lligada amb morter de calç de tonalitat taronja de 0,70 m de longitud x 0,40 m d'amplada.

RELACIONS ESTRATIGRÀFIQUES	
Igual a	
Cobreix	
Cobert per	
Farceix	
Farcit per	
Talla	
Tallat per	11, 13, 37
Recolza en	17
Se li recolza	19, 21
Es lliura	
Se li lliura	
Solidari de	

INTERPRETACIÓ	
Mur de funcionalitat indeterminada	
Cronologia	Època moderna
Criteris datació	

OBSERVACIONS

FITXA UNITAT ESTRATIGRÀFICA (UE)

IDENTIFICACIÓ		
Població / Municipi / Comarca	Lloc / Jaciment	Codi
Barcelona, el Barcelonès	Carrer Regomir, 6	120/17
UE	Zona / Sector / Àmbit	Definició
5		Estrat

DESCRIPCIÓ
Nivell format per rajoles rectangulars apilades i col·locades en sec

RELACIONS ESTRATIGRÀFIQUES	
Igual a	
Cobreix	08
Cobert per	
Farceix	11
Farcit per	
Talla	
Tallat per	
Recolza en	10
Se li recolza	
Es lliura	
Se li lliura	
Solidari de	

INTERPRETACIÓ	
Rebliment de la rasa de construcció de l'edifici UE 11	
Cronologia	s. XIX
Criteris datació	

OBSERVACIONS

FITXA UNITAT ESTRATIGRÀFICA (UE)

IDENTIFICACIÓ		
Població / Municipi / Comarca	Lloc / Jaciment	Codi
Barcelona, el Barcelonès	Carrer Regomir, 6	120/17
UE	Zona / Sector / Àmbit	Definició
6		Estructura

DESCRIPCIÓ
Estructura de planta semicircular construïda mitjançant un petit mur de pedres irregulars lligades amb morter de calç ataronjat. Presenta unes dimensions de 60 cm de radi interior i d'aproximadament 55 cm d'amplada.

RELACIONS ESTRATIGRÀFIQUES	
Igual a	
Cobreix	
Cobert per	07
Farceix	36
Farcit per	38
Talla	
Tallat per	
Recolza en	
Se li recolza	
Es lliura	
Se li lliura	
Solidari de	

INTERPRETACIÓ	
Hipogeu	
Cronologia	Època moderna
Criteris datació	

OBSERVACIONS

FITXA UNITAT ESTRATIGRÀFICA (UE)

IDENTIFICACIÓ		
Població / Municipi / Comarca	Lloc / Jaciment	Codi
Barcelona, el Barcelonès	Carrer Regomir, 6	120/17
UE	Zona / Sector / Àmbit	Definició
7		Estructura

DESCRIPCIÓ
Llosa de grans dimensions col·locada de pla

RELACIONS ESTRATIGRÀFIQUES	
Igual a	
Cobreix	06
Cobert per	09
Farceix	
Farcit per	
Talla	
Tallat per	
Recolza en	01, 08
Se li recolza	
Es lliura	
Se li lliura	
Solidari de	

INTERPRETACIÓ	
Coberta de l'hipogeu UE 06	
Cronologia	Època moderna
Criteris datació	

OBSERVACIONS

FITXA UNITAT ESTRATIGRÀFICA (UE)

IDENTIFICACIÓ		
Població / Municipi / Comarca	Lloc / Jaciment	Codi
Barcelona, el Barcelonès	Carrer Regomir, 6	120/17
UE	Zona / Sector / Àmbit	Definició
8		Estructura

DESCRIPCIÓ
Estructura de planta circular construïda amb opus quadratum de grans blocs de pedra ben escairats.

RELACIONS ESTRATIGRÀFIQUES	
Igual a	
Cobreix	
Cobert per	05
Farceix	
Farcit per	
Talla	
Tallat per	
Recolza en	35
Se li recolza	
Es lliura	
Se li lliura	
Solidari de	

INTERPRETACIÓ	
Parament exterior de la torre baix imperial	
Cronologia	Darrer quart del segle III - inicis del segle IV dC
Criteris datació	

OBSERVACIONS

FITXA UNITAT ESTRATIGRÀFICA (UE)

IDENTIFICACIÓ		
Població / Municipi / Comarca	Lloc / Jaciment	Codi
Barcelona, el Barcelonès	Carrer Regomir, 6	120/17
UE	Zona / Sector / Àmbit	Definició
9		Estructura

DESCRIPCIÓ
Mur construït amb pedra de mida mitjana lligada amb morter de calç. Presenta unes dimensions de 1,50 m de longitud x 70 cm d'amplada.

RELACIONS ESTRATIGRÀFIQUES	
Igual a	
Cobreix	01, 07
Cobert per	
Farceix	
Farcit per	
Talla	
Tallat per	
Recolza en	
Se li recolza	
Es lliura	
Se li lliura	
Solidari de	

INTERPRETACIÓ	
Mur que delimitaria per la vessant nord un àmbit d'una antiga edificació	
Cronologia	s. XVIII
Criteris datació	

OBSERVACIONS

FITXA UNITAT ESTRATIGRÀFICA (UE)

IDENTIFICACIÓ		
Població / Municipi / Comarca	Lloc / Jaciment	Codi
Barcelona, el Barcelonès	Carrer Regomir, 6	120/17
UE	Zona / Sector / Àmbit	Definició
10		Estructura

DESCRIPCIÓ
Mur construït amb filades regulars de pedres de mida mitjana i petita lligades amb morter de calç

RELACIONS ESTRATIGRÀFIQUES	
Igual a	
Cobreix	34
Cobert per	
Farceix	
Farcit per	
Talla	
Tallat per	
Recolza en	
Se li recolza	
Es lliura	
Se li lliura	
Solidari de	

INTERPRETACIÓ	
Mur de tancament nord de l'edifici actual	
Cronologia	s. XIX
Criteris datació	

OBSERVACIONS

FITXA UNITAT ESTRATIGRÀFICA (UE)

IDENTIFICACIÓ		
Població / Municipi / Comarca	Lloc / Jaciment	Codi
Barcelona, el Barcelonès	Carrer Regomir, 6	120/17
UE	Zona / Sector / Àmbit	Definició
11		Negativa

DESCRIPCIÓ
Retall de planta allargada d'aproximadament 40 cm d'amplada

RELACIONS ESTRATIGRÀFIQUES	
Igual a	
Cobreix	
Cobert per	
Farceix	
Farcit per	05, 12, 34
Talla	04, 16, 17, 19, 33
Tallat per	
Recolza en	
Se li recolza	
Es lliura	
Se li lliura	
Solidari de	

INTERPRETACIÓ	
Rasa de construcció del mur UE 10	
Cronologia	s. XIX
Criteris datació	

OBSERVACIONS

FITXA UNITAT ESTRATIGRÀFICA (UE)

IDENTIFICACIÓ		
Població / Municipi / Comarca	Lloc / Jaciment	Codi
Barcelona, el Barcelonès	Carrer Regomir, 6	120/17
UE	Zona / Sector / Àmbit	Definició
12		Estrat

DESCRIPCIÓ
Nivell de terra de color marró fosc molt solt amb restes de morter disgregat i alguna pedra petita

RELACIONS ESTRATIGRÀFIQUES	
Igual a	
Cobreix	
Cobert per	05
Farceix	11
Farcit per	
Talla	
Tallat per	
Recolza en	
Se li recolza	
Es lliura	
Se li lliura	
Solidari de	

INTERPRETACIÓ	
Rebliment de la rasa de construcció UE 11	
Cronologia	s. XIX
Criteris datació	

OBSERVACIONS

FITXA UNITAT ESTRATIGRÀFICA (UE)

IDENTIFICACIÓ		
Població / Municipi / Comarca	Lloc / Jaciment	Codi
Barcelona, el Barcelonès	Carrer Regomir, 6	120/17
UE	Zona / Sector / Àmbit	Definició
13		Negativa

DESCRIPCIÓ
Retall de planta quadrada d'aproximadament 1 m x 1,20 m

RELACIONS ESTRATIGRÀFIQUES	
Igual a	
Cobreix	
Cobert per	
Farceix	
Farcit per	03,14
Talla	04, 15, 16, 18, 21, 25, 32, 33
Tallat per	
Recolza en	
Se li recolza	
Es lliura	
Se li lliura	
Solidari de	

INTERPRETACIÓ	
Rasa de construcció del pou de registre UE 03	
Cronologia	Segona meitat s. XIX
Criteris datació	

OBSERVACIONS

FITXA UNITAT ESTRATIGRÀFICA (UE)

IDENTIFICACIÓ		
Població / Municipi / Comarca	Lloc / Jaciment	Codi
Barcelona, el Barcelonès	Carrer Regomir, 6	120/17
UE	Zona / Sector / Àmbit	Definició
14		Estrat

DESCRIPCIÓ
Nivell de terra de color marró amb restes de morter de compactació solta

RELACIONS ESTRATIGRÀFIQUES	
Igual a	
Cobreix	
Cobert per	
Farceix	13
Farcit per	
Talla	
Tallat per	
Recolza en	
Se li recolza	
Es lliura	
Se li lliura	
Solidari de	

INTERPRETACIÓ	
Rebliment de la rasa de construcció UE 13	
Cronologia	Segona meitat s. XIX
Criteris datació	

OBSERVACIONS

FITXA UNITAT ESTRATIGRÀFICA (UE)

IDENTIFICACIÓ		
Població / Municipi / Comarca	Lloc / Jaciment	Codi
Barcelona, el Barcelonès	Carrer Regomir, 6	120/17
UE	Zona / Sector / Àmbit	Definició
15		Estrat

DESCRIPCIÓ
Nivell de terra de color marró - gris barrejat amb pedra i morter de compactació mitjana

RELACIONS ESTRATIGRÀFIQUES	
Igual a	
Cobreix	17, 18
Cobert per	04, 16
Farceix	
Farcit per	
Talla	
Tallat per	13, 36
Recolza en	01, 06
Se li recolza	
Es lliura	
Se li lliura	
Solidari de	

INTERPRETACIÓ	
Estrat de rebliment	
Cronologia	s. XV- mitjans XVII
Críteris datació	

OBSERVACIONS

FITXA UNITAT ESTRATIGRÀFICA (UE)

IDENTIFICACIÓ		
Població / Municipi / Comarca	Lloc / Jaciment	Codi
Barcelona, el Barcelonès	Carrer Regomir, 6	120/17
UE	Zona / Sector / Àmbit	Definició
16		Estrat

DESCRIPCIÓ
Nivell de terra de color marró fosc amb carbons i alguna pedra petita. Compactació mitjana

RELACIONS ESTRATIGRÀFIQUES	
Igual a	
Cobreix	15, 17, 22, 23, 25
Cobert per	19, 21
Farceix	
Farcit per	
Talla	
Tallat per	11, 13
Recolza en	04
Se li recolza	
Es lliura	
Se li lliura	
Solidari de	

INTERPRETACIÓ	
Estrat de rebliment	
Cronologia	s. XII-XVI
Críteris datació	

OBSERVACIONS

FITXA UNITAT ESTRATIGRÀFICA (UE)

IDENTIFICACIÓ		
Població / Municipi / Comarca	Lloc / Jaciment	Codi
Barcelona, el Barcelonès	Carrer Regomir, 6	120/17
UE	Zona / Sector / Àmbit	Definició
17		Estrat

DESCRIPCIÓ
Nivell de terra de matriu sorrenca de color ataronjat amb restes de material constructiu i pedra. Compactació mitjana

RELACIONS ESTRATIGRÀFIQUES	
Igual a	
Cobreix	22
Cobert per	15, 16
Farceix	
Farcit per	
Talla	
Tallat per	11, 29
Recolza en	
Se li recolza	
Es lliura	
Se li lliura	
Solidari de	

INTERPRETACIÓ	
Estrat de rebliment	
Cronologia	s. II-III dC
Criteris datació	

OBSERVACIONS

FITXA UNITAT ESTRATIGRÀFICA (UE)

IDENTIFICACIÓ		
Població / Municipi / Comarca	Lloc / Jaciment	Codi
Barcelona, el Barcelonès	Carrer Regomir, 6	120/17
UE	Zona / Sector / Àmbit	Definició
18		Estrat

DESCRIPCIÓ
Nivell de terra de matriu sorrenca de color marró fosc amb restes de morter disgregat i pedra petita. Compactació baixa

RELACIONS ESTRATIGRÀFIQUES	
Igual a	
Cobreix	32
Cobert per	15
Farceix	31
Farcit per	
Talla	
Tallat per	36
Recolza en	01
Se li recolza	
Es lliura	
Se li lliura	
Solidari de	

INTERPRETACIÓ	
Estrat de rebliment del retall UE 31	
Cronologia	s. II-V dC
Criteris datació	

OBSERVACIONS

FITXA UNITAT ESTRATIGRÀFICA (UE)

IDENTIFICACIÓ		
Població / Municipi / Comarca	Lloc / Jaciment	Codi
Barcelona, el Barcelonès	Carrer Regomir, 6	120/17
UE	Zona / Sector / Àmbit	Definició
19		Estrat

DESCRIPCIÓ
Nivell de terra de color marró fosc -negre amb restes de morter de calç, material constructiu i alguna pedra petita. Poc compacte

RELACIONS ESTRATIGRÀFIQUES	
Igual a	
Cobreix	16, 20, 21, 23
Cobert per	
Farceix	
Farcit per	
Talla	
Tallat per	11
Recolza en	
Se li recolza	
Es lliura	04
Se li lliura	
Solidari de	

INTERPRETACIÓ	
Estrat de rebliment	
Cronologia	Finals XVI- principis XVII
Criteris datació	

OBSERVACIONS

FITXA UNITAT ESTRATIGRÀFICA (UE)

IDENTIFICACIÓ		
Població / Municipi / Comarca	Lloc / Jaciment	Codi
Barcelona, el Barcelonès	Carrer Regomir, 6	120/17
UE	Zona / Sector / Àmbit	Definició
20		Estrat

DESCRIPCIÓ
Nivell de matriu argilosa amb morter de calç i pedra molt compacte i de color ataronjat.

RELACIONS ESTRATIGRÀFIQUES	
Igual a	
Cobreix	23
Cobert per	19
Farceix	
Farcit per	
Talla	
Tallat per	
Recolza en	
Se li recolza	
Es lliura	
Se li lliura	
Solidari de	

INTERPRETACIÓ	
Estrat de rebliment	
Cronologia	XIV-XVI
Criteris datació	

OBSERVACIONS

FITXA UNITAT ESTRATIGRÀFICA (UE)

IDENTIFICACIÓ		
Població / Municipi / Comarca	Lloc / Jaciment	Codi
Barcelona, el Barcelonès	Carrer Regomir, 6	120/17
UE	Zona / Sector / Àmbit	Definició
21		Estrat

DESCRIPCIÓ
Estrat de matriu arenosa de color ataronjat amb gran quantitat de morter de calç disgregat. Poc compacte

RELACIONS ESTRATIGRÀFIQUES	
Igual a	
Cobreix	16
Cobert per	04,19
Farceix	
Farcit per	
Talla	
Tallat per	
Recolza en	04
Se li recolza	
Es lliura	
Se li lliura	
Solidari de	

INTERPRETACIÓ	
Estrat relacionat amb la construcció del mur UE 04	
Cronologia	Època moderna
Criteris datació	

OBSERVACIONS

FITXA UNITAT ESTRATIGRÀFICA (UE)

IDENTIFICACIÓ		
Població / Municipi / Comarca	Lloc / Jaciment	Codi
Barcelona, el Barcelonès	Carrer Regomir, 6	120/17
UE	Zona / Sector / Àmbit	Definició
22		Estrat

DESCRIPCIÓ
Nivell de matriu arenosa amb grava, material constructiu i fragments ceràmics. Molt compacte

RELACIONS ESTRATIGRÀFIQUES	
Igual a	
Cobreix	33
Cobert per	16, 17
Farceix	
Farcit per	
Talla	
Tallat per	30
Recolza en	
Se li recolza	
Es lliura	
Se li lliura	
Solidari de	

INTERPRETACIÓ	
Estrat de rebliment	
Cronologia	III-V dC
Criteris datació	

OBSERVACIONS

FITXA UNITAT ESTRATIGRÀFICA (UE)

IDENTIFICACIÓ		
Població / Municipi / Comarca	Lloc / Jaciment	Codi
Barcelona, el Barcelonès	Carrer Regomir, 6	120/17
UE	Zona / Sector / Àmbit	Definició
23		Estrat

DESCRIPCIÓ
Nivell de matriu arenosa de color marró fosc amb restes de morter de calç blanc. Compactació mitjana

RELACIONS ESTRATIGRÀFIQUES	
Igual a	
Cobreix	33
Cobert per	16
Farceix	
Farcit per	
Talla	
Tallat per	24, 31
Recolza en	
Se li recolza	
Es lliura	
Se li lliura	
Solidari de	

INTERPRETACIÓ	
Estrat de rebliment	
Cronologia	II-III dC
Criteris datació	

OBSERVACIONS

FITXA UNITAT ESTRATIGRÀFICA (UE)

IDENTIFICACIÓ		
Població / Municipi / Comarca	Lloc / Jaciment	Codi
Barcelona, el Barcelonès	Carrer Regomir, 6	120/17
UE	Zona / Sector / Àmbit	Definició
24		Negativa

DESCRIPCIÓ
Retall de planta oval d'1,60 m x 0,80m

RELACIONS ESTRATIGRÀFIQUES	
Igual a	
Cobreix	
Cobert per	
Farceix	
Farcit per	25
Talla	22, 23, 33
Tallat per	13
Recolza en	
Se li recolza	
Es lliura	
Se li lliura	
Solidari de	

INTERPRETACIÓ	
Retall de funcó indeterminada	
Cronologia	Mitjan segle II -inici ssegle III dC
Criteris datació	

OBSERVACIONS
No s'ha esgotat. S'ha arribat a la cota necessària per l'obra

FITXA UNITAT ESTRATIGRÀFICA (UE)

IDENTIFICACIÓ		
Població / Municipi / Comarca	Lloc / Jaciment	Codi
Barcelona, el Barcelonès	Carrer Regomir, 6	120/17
UE	Zona / Sector / Àmbit	Definició
25		Estrat

DESCRIPCIÓ
Nivell de matriu arenosa de color marró fosc amb carbons i alguna pedra petita. Poc compacte

RELACIONS ESTRATIGRÀFIQUES	
Igual a	
Cobreix	
Cobert per	16
Farceix	24
Farcit per	
Talla	
Tallat per	13
Recolza en	
Se li recolza	
Es lliura	
Se li lliura	
Solidari de	

INTERPRETACIÓ	
Rebliment del retall UE 24	
Cronologia	Mitjan segle II -inici segle III dC
Criteria datació	

OBSERVACIONS
No s'ha esgotat. S'ha arribat a la cota necessària per l'obra

FITXA UNITAT ESTRATIGRÀFICA (UE)

IDENTIFICACIÓ		
Població / Municipi / Comarca	Lloc / Jaciment	Codi
Barcelona, el Barcelonès	Carrer Regomir, 6	120/17
UE	Zona / Sector / Àmbit	Definició
26		Estrat

DESCRIPCIÓ
Nivell molt heterogeni de terra arenosa, morter de calç i alguna pedra. Molt compacte

RELACIONS ESTRATIGRÀFIQUES	
Igual a	
Cobreix	08, 17, 29
Cobert per	
Farceix	
Farcit per	
Talla	
Tallat per	11
Recolza en	
Se li recolza	
Es lliura	
Se li lliura	
Solidari de	

INTERPRETACIÓ	
Nivell relacionat amb la construcció de l'hipogeu UE 06	
Cronologia	Època moderna
Criteria datació	

OBSERVACIONS

FITXA UNITAT ESTRATIGRÀFICA (UE)

IDENTIFICACIÓ		
Població / Municipi / Comarca	Lloc / Jaciment	Codi
Barcelona, el Barcelonès	Carrer Regomir, 6	120/17
UE	Zona / Sector / Àmbit	Definició
28		Estructura

DESCRIPCIÓ
Mur construït amb carreus de mida petita lligats amb morter.

RELACIONS ESTRATIGRÀFIQUES	
Igual a	
Cobreix	
Cobert per	01
Farceix	
Farcit per	
Talla	
Tallat per	
Recolza en	
Se li recolza	25, 32, 33
Es lliura	
Se li lliura	
Solidari de	

INTERPRETACIÓ	
Parament extern d'un mur d'opus vittatum utilitzat com a fonamentació de la muralla Baix Imperial.	
Cronologia	s. I dC
Criteris datació	

OBSERVACIONS

FITXA UNITAT ESTRATIGRÀFICA (UE)

IDENTIFICACIÓ		
Població / Municipi / Comarca	Lloc / Jaciment	Codi
Barcelona, el Barcelonès	Carrer Regomir, 6	120/17
UE	Zona / Sector / Àmbit	Definició
29		Estrat

DESCRIPCIÓ
Estrat de matriu argilosa barrejat amb terra arenosa de color marró-ocre. Compactació mitjana

RELACIONS ESTRATIGRÀFIQUES	
Igual a	
Cobreix	
Cobert per	05
Farceix	30
Farcit per	
Talla	
Tallat per	06, 11
Recolza en	
Se li recolza	
Es lliura	
Se li lliura	
Solidari de	

INTERPRETACIÓ	
Rebliment del retall UE 30	
Cronologia	175-250 Dc
Criteris datació	

OBSERVACIONS
No s'ha esgotat. S'ha arribat a la cota necessària per l'obra

FITXA UNITAT ESTRATIGRÀFICA (UE)

IDENTIFICACIÓ		
Població / Municipi / Comarca	Lloc / Jaciment	Codi
Barcelona, el Barcelonès	Carrer Regomir, 6	120/17
UE	Zona / Sector / Àmbit	Definició
30		Negativa

DESCRIPCIÓ
Retall

RELACIONS ESTRATIGRÀFIQUES	
Igual a	
Cobreix	
Cobert per	
Farceix	
Farcit per	29
Talla	17, 22
Tallat per	06, 11
Recolza en	
Se li recolza	
Es lliura	
Se li lliura	
Solidari de	

INTERPRETACIÓ	
Rasa de construcció de la torre circular UE 08	
Cronologia	175-250 dC
Criteris datació	

OBSERVACIONS
No s'ha esgotat. S'ha arribat a la cota necessària per l'obra

FITXA UNITAT ESTRATIGRÀFICA (UE)

IDENTIFICACIÓ		
Població / Municipi / Comarca	Lloc / Jaciment	Codi
Barcelona, el Barcelonès	Carrer Regomir, 6	120/17
UE	Zona / Sector / Àmbit	Definició
31		Negativa

DESCRIPCIÓ
Retall allargat 1,20 m d'amplada

RELACIONS ESTRATIGRÀFIQUES	
Igual a	
Cobreix	
Cobert per	
Farceix	
Farcit per	01, 18, 32
Talla	17, 22, 23
Tallat per	18, 32, 33
Recolza en	
Se li recolza	
Es lliura	
Se li lliura	
Solidari de	

INTERPRETACIÓ	
Rasa de la muralla d'època Baix Imperial	
Cronologia	III-V dC
Criteris datació	

OBSERVACIONS

FITXA UNITAT ESTRATIGRÀFICA (UE)

IDENTIFICACIÓ		
Població / Municipi / Comarca	Lloc / Jaciment	Codi
Barcelona, el Barcelonès	Carrer Regomir, 6	120/17
UE	Zona / Sector / Àmbit	Definició
32		Estrat

DESCRIPCIÓ
Estrat de color marró clar de matriu sorrenca amb morter de calç i alguna pedra. Poc compacte

RELACIONS ESTRATIGRÀFIQUES	
Igual a	
Cobreix	33
Cobert per	18
Farceix	31
Farcit per	
Talla	
Tallat per	36
Recolza en	
Se li recolza	
Es lliura	
Se li lliura	
Solidari de	

INTERPRETACIÓ	
Estrat de rebliment del retall UE 31	
Cronologia	s. III-V Dc
Criteris datació	

OBSERVACIONS

FITXA UNITAT ESTRATIGRÀFICA (UE)

IDENTIFICACIÓ		
Població / Municipi / Comarca	Lloc / Jaciment	Codi
Barcelona, el Barcelonès	Carrer Regomir, 6	120/17
UE	Zona / Sector / Àmbit	Definició
33		Estrat

DESCRIPCIÓ
Nivell de matriu arenosa de color marró. Compactació mitjana

RELACIONS ESTRATIGRÀFIQUES	
Igual a	
Cobreix	
Cobert per	32
Farceix	31
Farcit per	
Talla	
Tallat per	36
Recolza en	
Se li recolza	
Es lliura	
Se li lliura	
Solidari de	

INTERPRETACIÓ	
Estrat de rebliment	
Cronologia	II-III dC
Criteris datació	

OBSERVACIONS
No esgotats. S'ha arribat fins a la cota necessària per l'obra

FITXA UNITAT ESTRATIGRÀFICA (UE)

IDENTIFICACIÓ		
Població / Municipi / Comarca	Lloc / Jaciment	Codi
Barcelona, el Barcelonès	Carrer Regomir, 6	120/17
UE	Zona / Sector / Àmbit	Definició
34		Estructura

DESCRIPCIÓ
Mur de filades irregulars construït amb pedra de mida mitjana i maons plans lligat amb morter

RELACIONS ESTRATIGRÀFIQUES	
Igual a	
Cobreix	
Cobert per	10
Farceix	11
Farcit per	
Talla	
Tallat per	
Recolza en	
Se li recolza	
Es lliura	
Se li lliura	
Solidari de	

INTERPRETACIÓ	
Fonamentació del mur de façana UE 10	
Cronologia	s.XIX
Criteris datació	

OBSERVACIONS

FITXA UNITAT ESTRATIGRÀFICA (UE)

IDENTIFICACIÓ		
Població / Municipi / Comarca	Lloc / Jaciment	Codi
Barcelona, el Barcelonès	Carrer Regomir, 6	120/17
UE	Zona / Sector / Àmbit	Definició
36		Negativa

DESCRIPCIÓ
Retall circular

RELACIONS ESTRATIGRÀFIQUES	
Igual a	
Cobreix	
Cobert per	
Farceix	
Farcit per	06
Talla	15, 18, 32, 33
Tallat per	
Recolza en	
Se li recolza	
Es lliura	
Se li lliura	
Solidari de	

INTERPRETACIÓ	
Rasa de construcció de l'hipogeu UE 06	
Cronologia	
Criteris datació	

OBSERVACIONS

FITXA UNITAT ESTRATIGRÀFICA (UE)

IDENTIFICACIÓ		
Població / Municipi / Comarca	Lloc / Jaciment	Codi
Barcelona, el Barcelonès	Carrer Regomir, 6	120/17
UE	Zona / Sector / Àmbit	Definició
38		Estat

DESCRIPCIÓ
Nivell de terra marró amb fragments de material constructiu. Poc compacte

RELACIONS ESTRATIGRÀFIQUES	
Igual a	
Cobreix	
Cobert per	
Farceix	03
Farcit per	
Talla	
Tallat per	
Recolza en	
Se li recolza	
Es lliura	
Se li lliura	
Solidari de	

INTERPRETACIÓ	
Rebliment del pou de registre UE 03	
Cronologia	Segona meitat segle XIX
Críteris datació	

OBSERVACIONS
No s'ha esgotat. S'ha arribat a la cota necessària per l'obra.

FITXA UNITAT ESTRATIGRÀFICA (UE)

IDENTIFICACIÓ		
Població / Municipi / Comarca	Lloc / Jaciment	Codi
Barcelona, el Barcelonès	Carrer Regomir, 6	120/17
UE	Zona / Sector / Àmbit	Definició
39		Estructura

DESCRIPCIÓ
Mur de pedra i morter de calç blanc

RELACIONS ESTRATIGRÀFIQUES	
Igual a	
Cobreix	01
Cobert per	
Farceix	
Farcit per	
Talla	
Tallat per	
Recolza en	
Se li recolza	
Es lliura	
Se li lliura	
Solidari de	

INTERPRETACIÓ	
Restes d'un mur que delimitava un àmbit d'època moderna	
Cronologia	Època moderna
Críteris datació	

OBSERVACIONS
El mur fou documentat i desmuntat durant la intervenció arqueològica de l'any 2004. En quedaven unes petites restes damunt el mur UE 28

FITXA UNITAT ESTRATIGRÀFICA (UE)

IDENTIFICACIÓ		
Població / Municipi / Comarca	Lloc / Jaciment	Codi
Barcelona, el Barcelonès	Carrer Regomir, 6	120/17
UE	Zona / Sector / Àmbit	Definició
40		Estructura

DESCRIPCIÓ
Mur de reompliment realitzat amb maons i morter

RELACIONS ESTRATIGRÀFIQUES	
Igual a	
Cobreix	
Cobert per	
Farceix	
Farcit per	
Talla	
Tallat per	
Recolza en	01, 02, 08
Se li recolza	
Es lliura	
Se li lliura	
Solidari de	

INTERPRETACIÓ	
Reompliment dels espais entre la muralla i la torre baix imperial que delimiten l'edifici per la vessant nord	
Cronologia	XIX
Criteris datació	

OBSERVACIONS

FITXA UNITAT ESTRATIGRÀFICA (UE)

IDENTIFICACIÓ		
Població / Municipi / Comarca	Lloc / Jaciment	Codi
Barcelona, el Barcelonès	Carrer Regomir, 6	120/17
UE	Zona / Sector / Àmbit	Definició
41		Estructura

DESCRIPCIÓ
Revestiment de morter de calç

RELACIONS ESTRATIGRÀFIQUES	
Igual a	
Cobreix	40
Cobert per	
Farceix	
Farcit per	
Talla	
Tallat per	
Recolza en	08
Se li recolza	
Es lliura	
Se li lliura	
Solidari de	

INTERPRETACIÓ	
Revestiment del mur UE 40 que delimiten l'edifici per la vessant nord	
Cronologia	XIX
Criteris datació	

OBSERVACIONS

Intervenció arqueològica

Carrer del Regomir, 6 – carrer d'Ataülf, 9 (120/17)
Barcelona, el Barcelonès

ANNEX 4. INVENTARI DE MATERIALS ARQUEOLÒGICS

INVENTARI DE MATERIALS

Carrer del Regomir, 6, carrer d'Ataülf, 9. BCN. Codi 120/17

UE	Nº	PRODUCCIÓ	FORMA	TIPOLOGIA	INF.	VORES	BASES	NANCES	ALTRES	TÈCNICA	ACABAT	ACABAT	Nº	Nº	CRONOLOGIA	OBSERVACIONS
INV.											INTERN	EXTERN	MINIM	TIPOL.		
12	0	14107	PAT				1			TO	VE	VE	1		1730- 1850	
12	0	50033				1				MO		VE	1			
12	0	14208	PAT			1				TO	VE	VE	1		Final s.XVI- principis s. XVII	
12	0	14002	FIN					2		TO	VI	VI	2			
12	0	14003	PAT			2				TO	VI	AL	2		MODERNA	
12	0	14209	PAT			1				TO	VE	VE	1		Final s.XV- mitjan s.XVII	
15	0	13258	FOB		1	1				TO	AL	AL	1	1		
15	0	14003	OLL		1					TO	VE	AL				Vernissat de color verd
15	0	13310			2					TO	AL	EN				
15	0	13402	OLL			1				TO	AL	AL	1	1		
15	0	14300	PAT					1		TO	VE	AL	1	1		Perfil sencer
15	0	14003	TAP					1		TO		VE	1	1		Vernissat verd
15	0	14003	OLL						1	TO	VE	AL	1	1		Vernissat marró. Perfil sencer
15	0	14201	ESC			1				TO	VE	VE	1	1	Final s.XV- mitjan s.XVII	
15	0	13400			2					TO	AL	AL				
16	0	14250	PAT			3	1			TO	VI	AL	1	1	mitjan s. XII- inici XIII	Decoració en manganès amb sanefa de fletxes en sentit horari limitades a dalt i a baix amb línies horitzontals
16	0	13111	COP	HAY 17		1				TO	VE	VE	1	1	150-250	Equivalència Lamboglia 8

UE N° PRODUCCIÓ FORMA TIPOLOGIA INF. VORES BASES NANCES ALTRES TÈCNICA ACABAT ACABAT N° N° CRONOLOGIA OBSERVACIONS
INV. INTERN EXTERN MINIM TIPOL.

16	0	14003	GER		1					TO	VI	AL			s. XIII-XVI	
16	0	14003	SEV		1					TO	VI	AL			s. XIII-XVI	Vidriat verd gòtic
16	0	30003						4								escòria de vidre
16	0	13500			2			1		TO	AL	AL				
16	0	14250	PAT		1	2				TO	VI	AL	1	1	Mitjan s.XIII- s.XV	Presenta orla amb volutes i punts, limitada a dalt i a baix per línies horizontals
16	0	13312			1					TO	AL	EN				
16	0	50029			1					MA						
17	0	13258	PTA	H. 182		2				TO	AL	AL	2	1	150/250	
17	0	13312			18					TO	AL	EN				
17	0	13250	GER		3			1		TO	AL	AL	1	1		
17	0	13300			4					TO	AL	AL				
17	0	13310						1		TO		EN	1	1	s. I aC - s. I dC	
17	0	13310					1			TO	AL	AL	1	1	s. I aC - s. I dC	
17	0	13309				1				TO	AL	AL	1	1	s. I-IV dC	
17	0	13258	CSS	H.193	2	1				TO	AL	AL	1	1	1/100	
17	0	50015				1				MA			1	1		
17	0	13258	CSS	197/ OST III, 2	1					TO	AL	AL			175/250	
17	0	13111	COP	H 17 / LAMB 8	2	1				TO	VE	VE	1	1	150/250	
17	0	13106			1					TO	VE	VE			s. I dC - IV dC	

UE	Nº	PRODUCCIÓ	FORMA	TIPOLOGIA	INF.	VORES	BASES	NANCES	ALTRES	TÈCNICA	ACABAT	ACABAT	Nº	Nº	CRONOLOGIA	OBSERVACIONS	
INV.											INTERN	EXTERN	MINIM	TIPOL.			
17	0	60001								1	MPM			1	1		Base
17	0	40009				3											
17	0	13250						1			TO	AL	AL	1	1		
17	0	13310		DRES 2-4			1				TO	AL	AL	1	1		-25/100
17	0	13306				1		1	1		TO	AL	EN				s. III aC - I dC
17	0	13303				1					TO	AL	EN				s. VI aC - I dC
18	0	13251	OLL				1				TO		AL	1			
18	0	60000				2								2			FAUNA
18	0	50015					1				MO		AF	1			
18	0	50008									MA						
18	0	13250				12					TO		AL	1			
18	0	13250				1					TO	EN	AL	1			
18	0	13250	MOR				1				TO	AL	AL	1			
18	0	13258				4					MO			1			
18	0	13258	CSS	LAMB 10 B			2				MO	VE	VE	1			S II-V DC
18	0	13258	PTA	OST I 261			1				MO	VE	PC	1			S II-V DC
18	0	13258	PTA			1	1				MO	VE	VE	1			
18	0	13116	FIN			1	1				MO	VE	VE	1			
18	0	13300				3					TO		EN	1			
19	0	14003	GER				2				TO	VI	VI	2			

UE	Nº INV.	PRODUCCIÓ	FORMA	TIPOLOGIA	INF.	VORES	BASES	NANCES	ALTRES	TÈCNICA	ACABAT INTERN	ACABAT EXTERN	Nº MINIM	Nº TIPOL.	CRONOLOGIA	OBSERVACIONS
19	0	14208	PAT			2				TO	VI	VI	2		Final s.XVI- principis s. XVII	
19	0	14003	GET			1				TO	VI	VI	1			
19	0	14003	PLA		3	1				TO	VI	VI	1			
20	0	14006	GER			1				TO	VI	VI	1		s. XIV-XVI	Vidriat verd gòtic
20	0	13258	PAT	OST I 361	1	1				TO	AL	PC	1		S II DC-V DC	
22	0	13258	OPC	ATL CVIII 1		1				MO	AL	PC	1		S.II-III DC	
22	0	60054				1							1			
22	0	30000	FIN		1					IN			1			
22	0	60001	AGU			1				MA			1			
22	0	20002	FIN		1					IN			1			Barra de ferro
22	0	50008			12	1				MA			1			
22	0	13250	GER				1			TO			1			
22	0	13300					1			TO			1			
22	0	13310			1					TO			1		S I AC- I DC	
22	0	13250	FIN		14					TO			1			
22	0	13258	FIN		8					MO		PC	1			
22	0	13258	GET			1				MO	AL	PC	1			
22	0	13258	GET				2			TO		PC	1			
22	0	13115	FIN		4	2	1			MO	VE	VE	3			
22	0	13258	CSC	OST II 306		1				MO	AL	PC	1		S I-II DC	

UE	Nº	PRODUCCIÓ	FORMA	TIPOLOGIA	INF.	VORES	BASES	NANCES	ALTRES	TÈCNICA	ACABAT	ACABAT	Nº	Nº	CRONOLOGIA	OBSERVACIONS
											INTERN	EXTERN	MINIM	TIPOL.		
22	0	13258	PAT	OST I 261		1				MO			1		S II-V DC	
22	0	13258	FIN		4					MO	VE	PC	1			
22	0	13304	FIN					2		TO		AL	2			
22	0	13250	GER			1				TO			1			
22	0	13306	FIN					2		TO			2		S I AC-I DC	
22	0	13258	FIN					1		TO			1			
22	0	13300			11					TO	EN		1			
22	0	13115	PAT			1				MO	VE	VE	1			
22	0	13100	FIN		1					MO	VE	VE	1			
22	0	13258	PAT			2				MO	AL	PC	1			
22	0	13306		DRES.2/4				2		MA			2		S I AC-I DC	
22	0	13306	FIN			1				MA		EN	1		S. I AC-II DC	
22	0	20002			1					IN			1			
22	0	13300						3		MA		EN	1			
22	0	20005							1	FS			1			Grapa
23	0	20000	FIN		1					MO			1			
23	0	50012	FIN		1					MA		AL	1			
23	0	40009	FIN		1					IN	AL	AL	1			
23	0	50005			2					MO		AL	1			
23	0	50015				1				MO	AL	AF	1			

UE	Nº INV.	PRODUCCIÓ	FORMA	TIPOLOGIA	INF.	VORES	BASES	NANCES	ALTRES	TÈCNICA	ACABAT INTERN	ACABAT EXTERN	Nº MINIM	Nº TIPOL.	CRONOLOGIA	OBSERVACIONS
23	0	13250	GER					2			TO	AF	AL	1		
23	0	13258	PTF	OST I 261		1					MO			1	70/250	AF CUI 196
23	0	13258	FIN		3						TO	AF	PC	1		
23	0	13258	OPC	OSTII 306		1					TO			1	S I-II DC	
23	0	20001	MON								MO			1		
23	0	13250	GER					1			MA		AL	1		
23	0	13106	PAT		1						MO	VE	VE	1	S I-III DC	
23	0	13106	FIN		4						MO					
23	0	13250	FIN		7						TO		AL	4		
23	0	13400	FIN		2						TO		AL	1		
23	0	13310	FIN		1						TO	AL	EN	1	S I AC - I DC	
23	0	13300	FIN		8						TO			1		
23	0	13310		DRES 2-4		1		1			TO	AL	EN	1	-25/100	
23	1	13258	PAT	LAMB 10A		2								1	150/220	AF CUI 23B
25	0	20005							1		FS					
25	0	13310						1			TO	AL	EN	1	1	s. I aC - I dC engalba blanca
25	0	13310						1			TO	AL	AL	1	1	s. I aC - I dC
25	0	13250	MOR			1					TO	AL	AL	1	1	
25	0	13111	COP	H. 14/17		1					TO	VE	VE	1	1	150-200
25	0	13250			5		1				TO	AL	AL	1	1	

UE	Nº INV.	PRODUCCIÓ	FORMA	TIPOLOGIA	INF.	VORES	BASES	NANCES	ALTRES	TÈCNICA	ACABAT INTERN	ACABAT EXTERN	Nº MINIM	Nº TIPOL.	CRONOLOGIA	OBSERVACIONS
25	0	13258	CSS	OST III, 267		1				TO	AL	AL	1	1	175-250	
25	0	30003							4							escòria de ferro
29	0	13258	CSS	OST III, 267		1				TO	AL	AL	1		175-250 dC	
32	0	13258	CSS	197 / OST III, 2	2					TO	AL	AL			175/250	
32	0	13258	PAT	H.23	3					TO	AL	AL			70/220	
32	0	13258	PTA	196 / OST I 2		1				TO	AL	AL	1	1	70/250	
32	0	13111	PAT				1			TO	VE	VE	1	1	s. I-III dC	
32	0	13250			3					TO	AL	AL				
32	0	13312			1					TO	AL	EN				
32	0	13310		DRES 1	2	1				TO	AL	EN	1	1	100-50 aC	
32	0	13258			1					TO	AL	AL			s. I - V dC	
33	0	60054						1		MPS			1	1		
33	0	60001						2		MPS			2	2		ullals de senglar
33	0	15000	DCT					1		TO	AL	AL	1	1		Fitxa o peça de joc
33	0	13106	COP	DRAG 30	1					TO	VE	VE	1	1	40-110 dC	
33	0	30000					3						3	3		
33	0	13258	PTF	OST I-261	1	2				TO	AL	AL	2	2	70-250 dC	
33	0	13310	FTA		4					TO	AL	AL	4	4		
33	0	13312	FTA					1		TO	AL	EF	1	1		
33	0	13310	FTA	DRES 2/4		1				TO	AL	EF	1	1	25 a.C- 100 d.C.	

UE	Nº	PRODUCCIÓ	FORMA	TIPOLOGIA	INF.	VORES	BASES	NANCES	ALTRES	TÈCNICA	ACABAT	ACABAT	Nº	Nº	CRONOLOGIA	OBSERVACIONS
INV.											INTERN	EXTERN	MINIM	TIPOL.		
33	0	13250	FIN		10		2			TO	AL	AL	2	2		
33	0	13258	FIN		5					TO	AL	AL	5	5		
33	0	13258	FOB				1			TO	AL	AL	1	1		
33	0	40009	FIN	H. 200	1					MPM			1	1	segona meitat s.II - s.III dC	
33	0	13250	GER			1				TO	AL	EN	1	1		
33	0	13106	FOB		1		2			TO	VE	VE	2	2	s. I-IVdC	Decoració exterior
33	0	13111	BOL	LAMB 8		1				TO	VE	VE	1	1	150/200	
33	0	13258	CSS	H. 27		1				TO	AL	AL	1	1	Segons meitat del s. II- inici s.III Dc	
33	0	13108	FOB				1			TO	VE	VE	1	1	s. I-III dC	
33	0	13250	FTA		6					TO	AL	EN	6	6		
33	1	13108	COP	DRAG 29?-30?		1				TO	VE	VE	1	1		
33	2	13258	OLL			1				TO	AL	AL	1	1		

Intervenció arqueològica

Carrer del Regomir, 6 – carrer d'Ataülf, 9 (120/17)
Barcelona, el Barcelonès

ANNEX 5. LÀMINES DE MATERIALS ARQUEOLÒGICS

120/17-23.1
∅ 24.2 cm

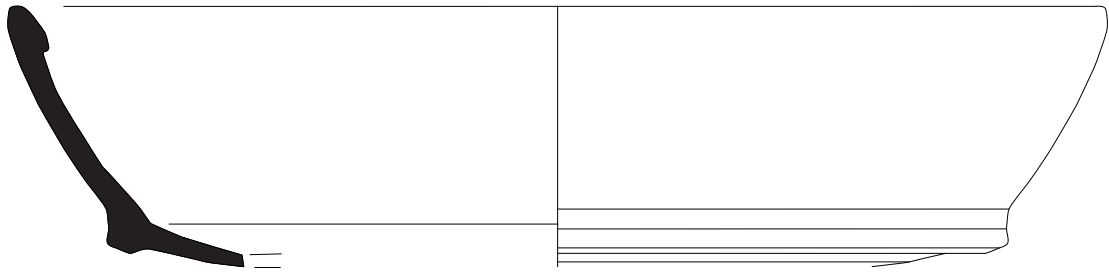

120/17-33.1
∅ 9.6 cm

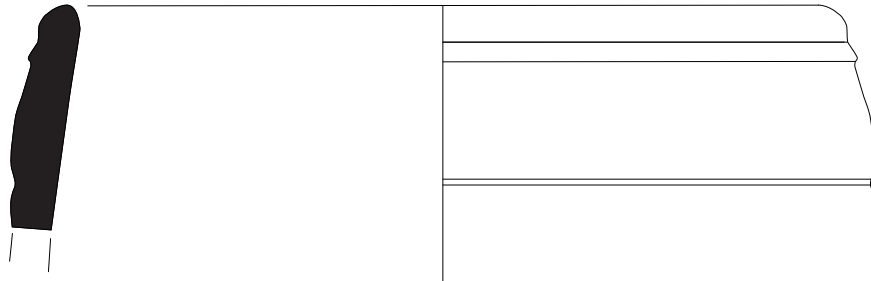

120/17-33.2
∅ 8 cm

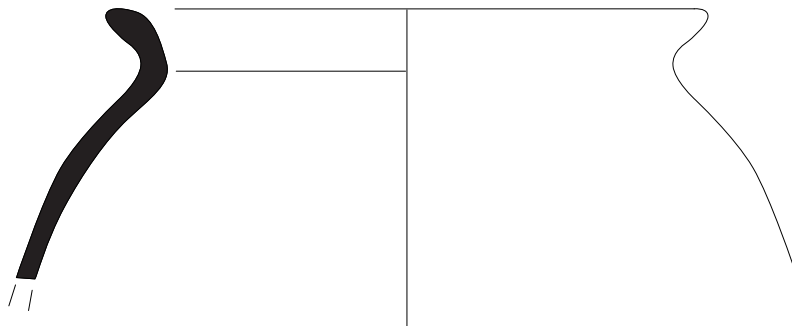

Intervenció

Intervenció arqueològica al carrer del Regomir, 6, carrer d'Ataülf, 9.
Codi 120/17

Làmina 1

UE 23, 33

Municipi

Barcelona, Barcelonès

Direcció tècnica

Núria Cabañas Anguita

antequem

ARQUEOLOGIA · PATRIMONI CULTURAL

Intervenció arqueològica

Carrer del Regomir, 6 – carrer d'Ataülf, 9 (120/17)
Barcelona, el Barcelonès

ANNEX 6. DOCUMENTACIÓ PLANIMÈTRICA



Llegenda

 Límits finca



Lloc de la Intervenció

Intervenció arqueològica al carrer Regomir, 6 i carrer Ataül, 9.
 Districte de Ciutat Vella
 (Barcelona, el Barcelonès)

Codi: 120/17

Promoció i Finançament

Cultura Solidariat Pau.
 Comunitat de Sant' Egidí

Direcció Arqueològica

Núria Cabañas Anguita

Títol del Plànol

Plànol situació

Escala Núm. plànol

A3 1:2000 **1**

Sistema de referenciació geogràfica: UTM Zona 31Hemisferi Nord any Datum ETRS89

Data Full

Octubre 2019 1 de 1

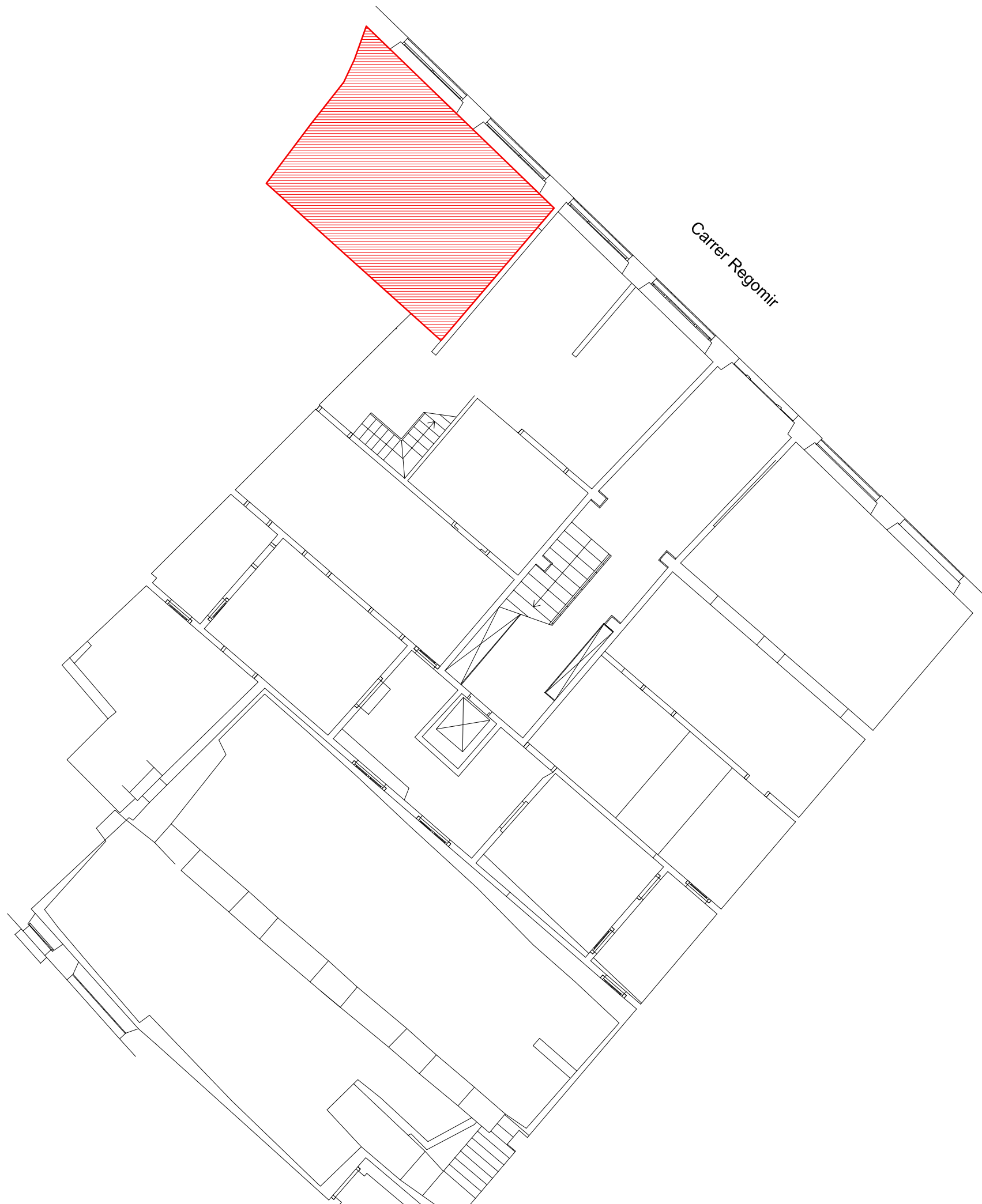

Llegenda

Àrea intervinguda



Lloc de la Intervenció

Intervenció arqueològica al carrer Regomir, 6 i carrer Ataülf, 9.
Districte de Ciutat Vella
(Barcelona, el Barcelonès)

Codi: 120/17

Promoció i Finançament

Cultura Solideritat Pau.
Comunitat de Sant' Egidí

Direcció Arqueològica

Núria Cabañas Anguita

Títol del Plànol

Ubicació de la intervenció dins l'edifici

Escala Núm. plànol

A3 1:125

2

Sistema de referenciació geogràfica:
UTM Zona 31Hemisferi Nord any Datum ETRS89

Data Full

Octubre 2019

1 de 1

Carrer Regomir

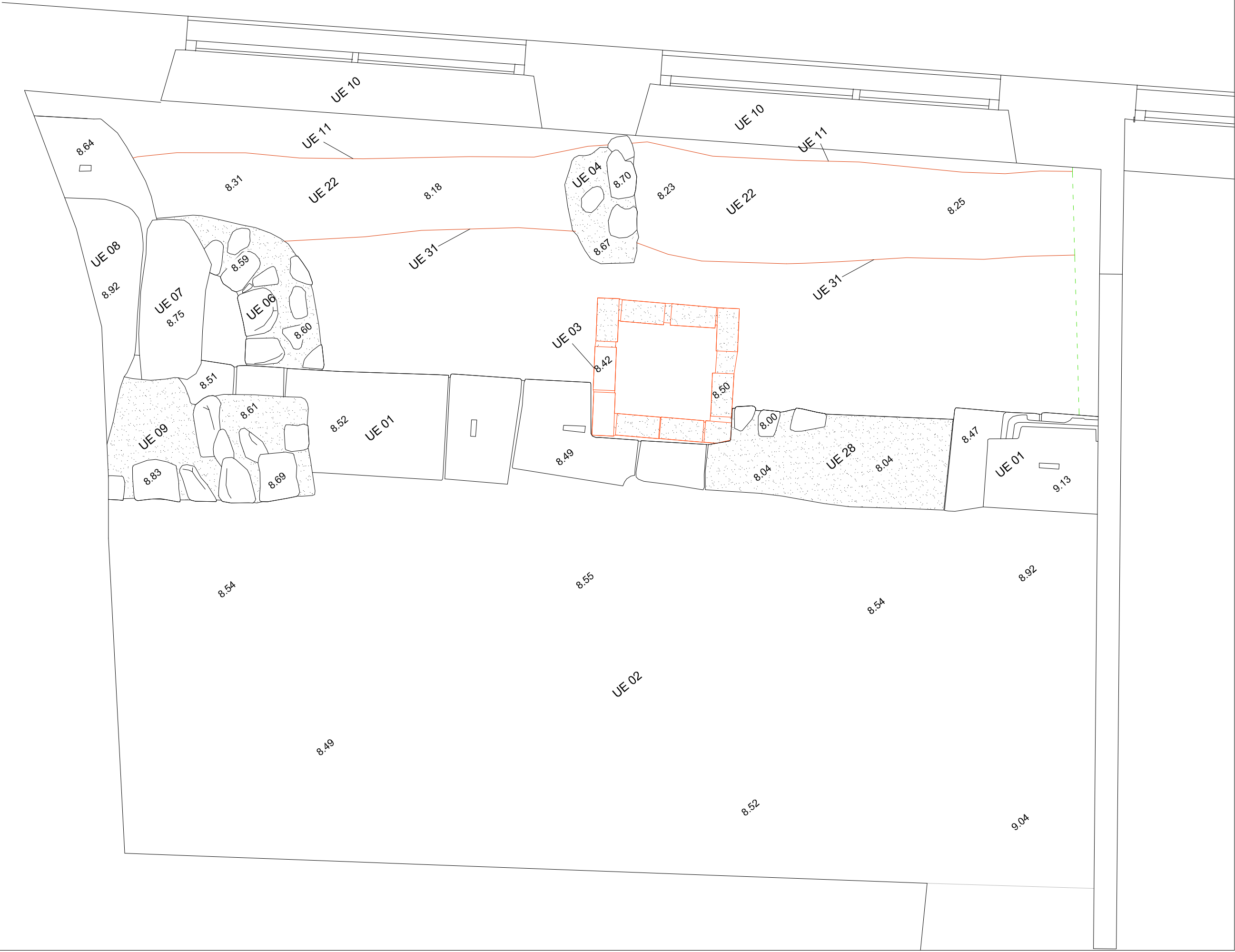

- Llegenda**
- Contorn estructura
 - Retall
 - Pedres
 - Material constructiu
 - - - Projeccions
 - Morter de calç



Lloc de la Intervenció
Intervenció arqueològica al carrer Regomir, 6 i carrer Ataülf, 9.
 Districte de Ciutat Vella
 (Barcelona, el Barcelonès)

Codi: 120/17

Promoció i Finançament
Cultura Solideritat Pau.
 Comunitat de Sant' Egidí

Direcció Arqueològica
Núria Cabañas Anguita

Títol del Plànol
Planta restes localitzades

Escala Núm. plànol
A3 1:25 3

Sistema de referenciació geogràfica:
 UTM Zona 31 Hemisferi Nord amb Datum ETRS89

Data Full
 Octubre 2019 1 de 1

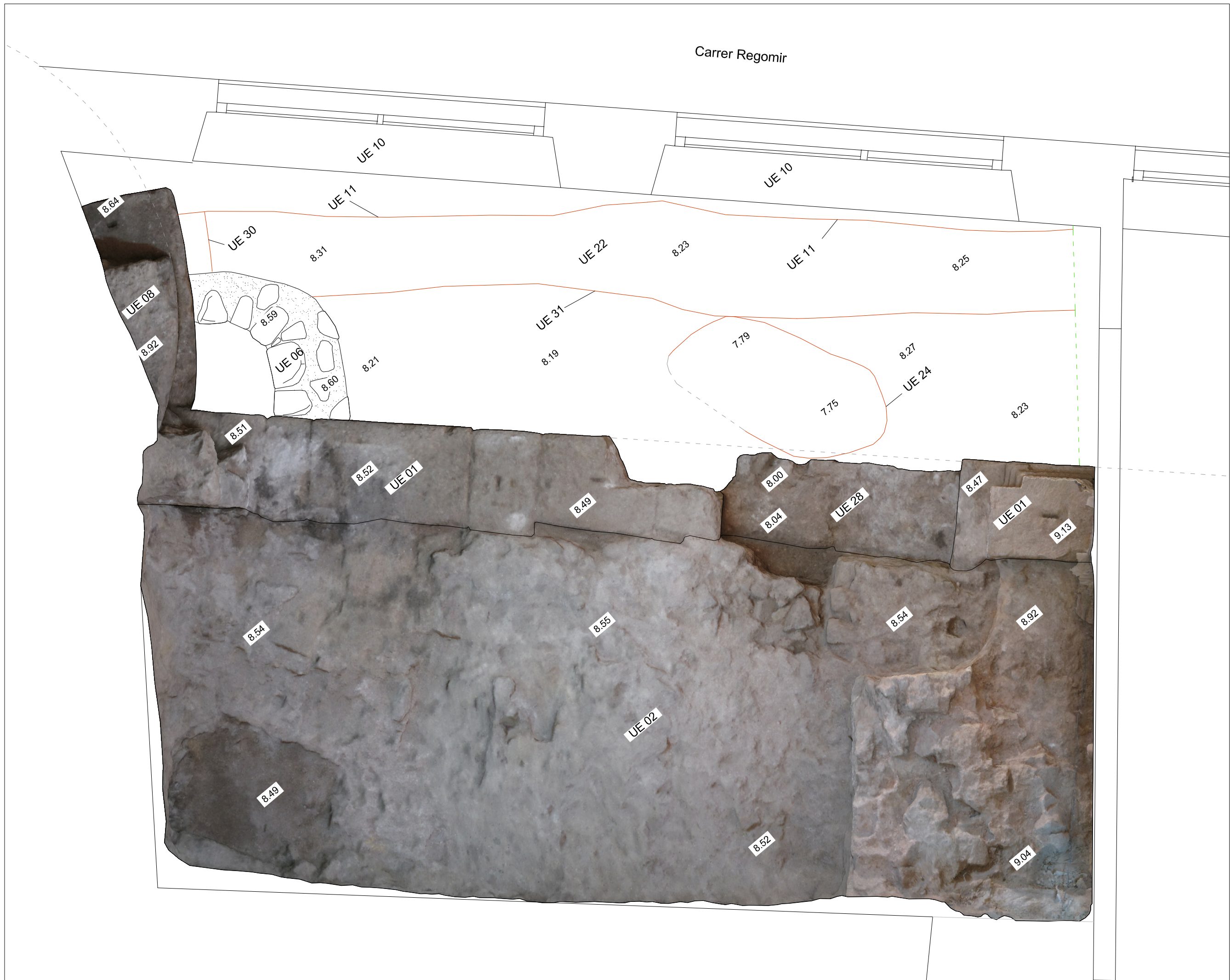

Carrer Regomir

Llegenda

- Contorn estructura
- Retall
- Pedres
- Material constructiu
- - - Projeccions
- Morter de calç



Lloc de la Intervenció
Intervenció arqueològica al carrer Regomir, 6 i carrer Ataülf, 9.
 Districte de Ciutat Vella
 (Barcelona, el Barcelonès)

Codi: 120/17

Promoció i Finançament
Cultura Solideritat Pau.
 Comunitat de Sant' Egidi

Direcció Arqueològica
Núria Cabañas Anguita

Títol del Plànol
Planta restes localitzades i ortoimatge de la muralla i torre romana

Escala Núm. plànol
A3 1:25 **4**

Sistema de referenciació geogràfica:
 UTM Zona 31 Hemisferi Nord amb Datum ETRS89
 Data Full
 Octubre 2019 1 de 1

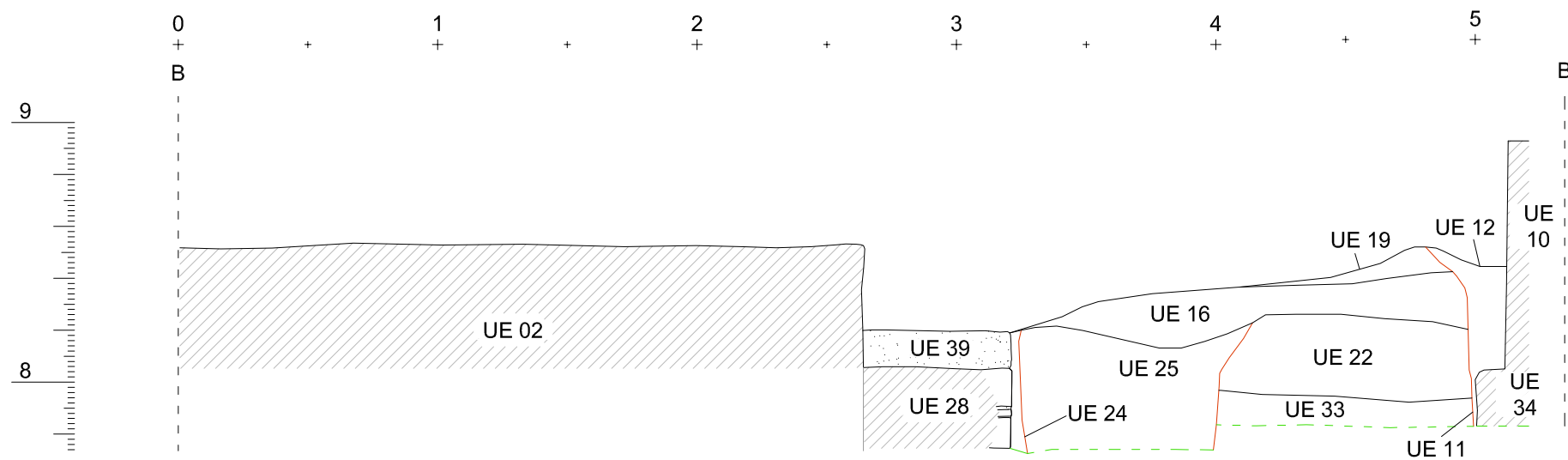
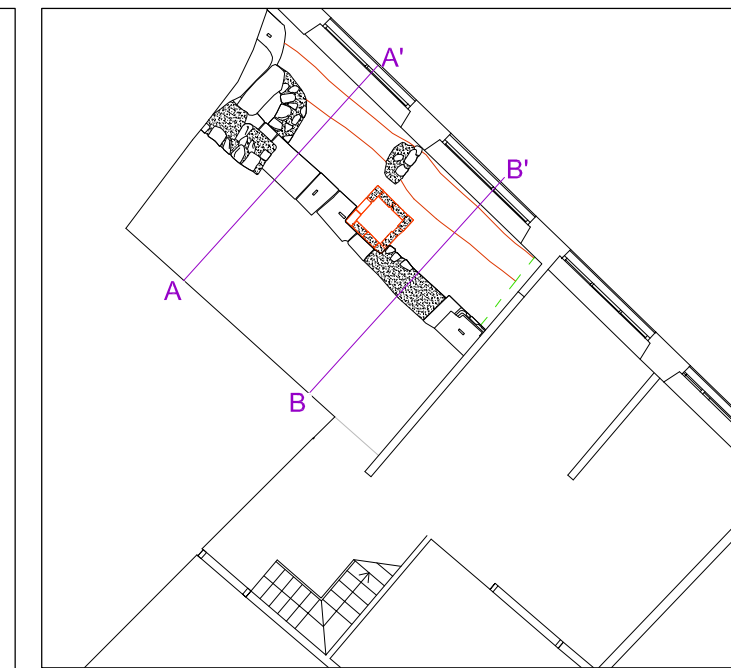
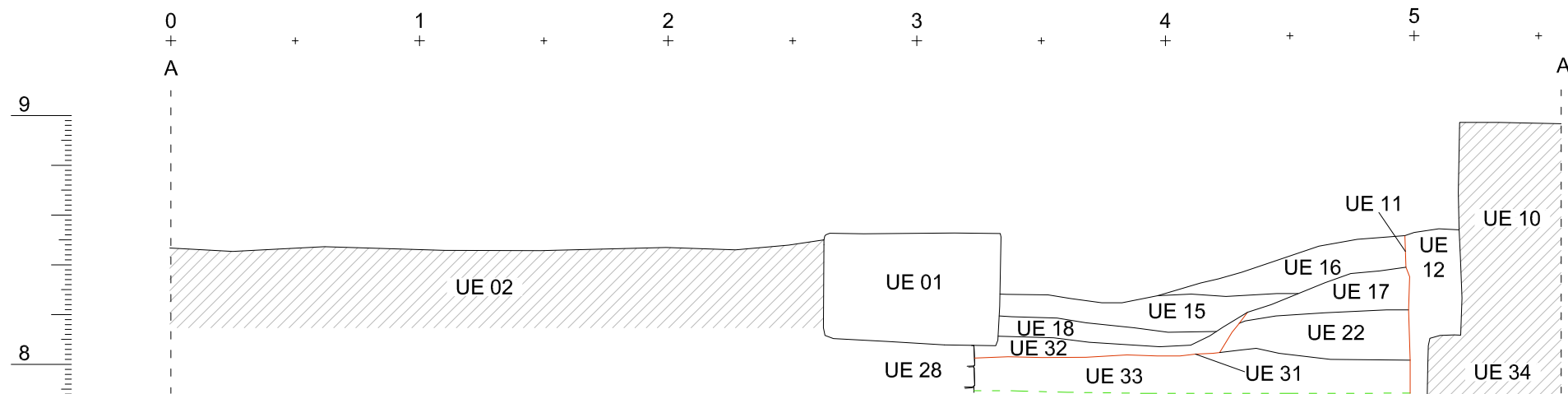

Llegenda

- Contorn estructura
- Retall
- Pedres
- Material constructiu
- - - Projeccions
- ▨ Morter de calç



Lloc de la Intervenció

Intervenció arqueològica al carrer Regomir, 6 i carrer Ataülf, 9.
 Districte de Ciutat Vella
 (Barcelona, el Barcelonès)

Codi: 120/17

Promoció i Finançament

Cultura Solideritat Pau.
 Comunitat de Sant' Egidi

Direcció Arqueològica

Núria Cabañas Anguita

Títol del Plànol

Seccions

Escala Núm. plànol

A3 1:25

5

Sistema de referenciació geogràfica:
 UTM, Zona 31 Hemisferi Nord amb Datum ETRS89

Data Full

Octubre 2019

1 de 2

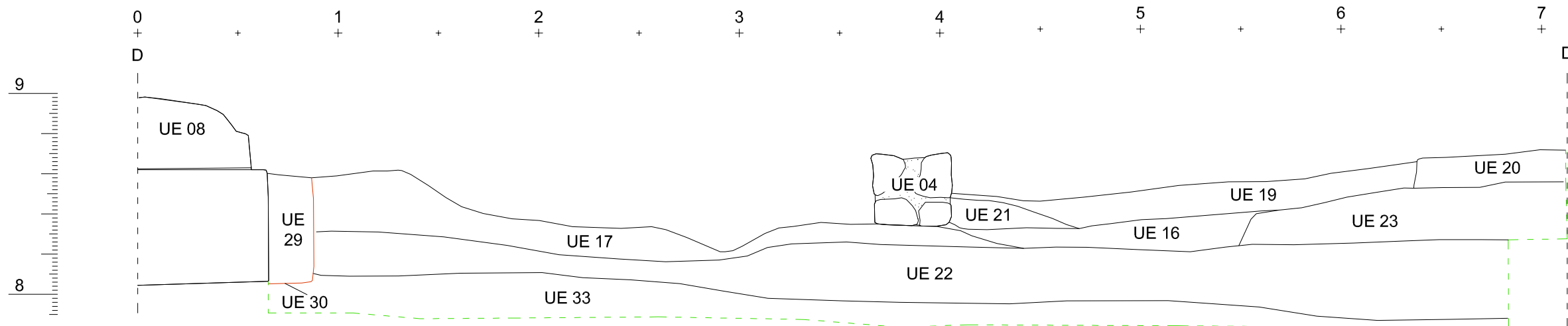
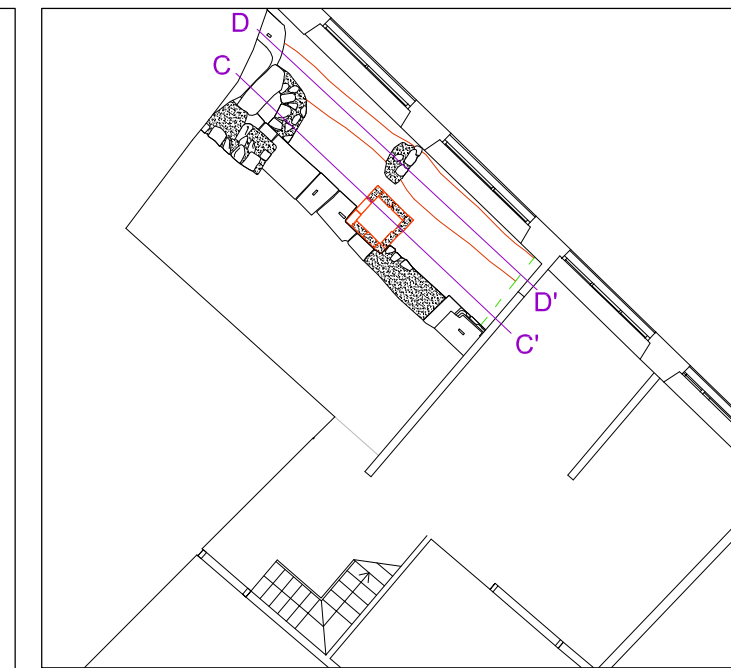
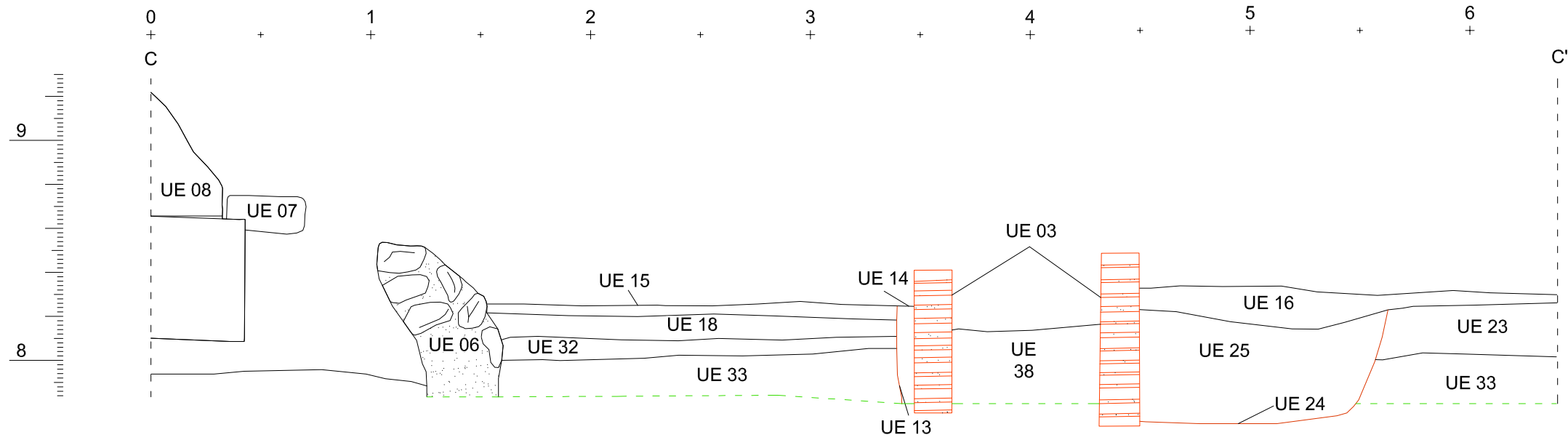

Llegenda

- Contorn estructura
- Retall
- Pedres
- Material constructiu
- - - Projeccions
- Morter de calç



Lloc de la Intervenció

Intervenció arqueològica al carrer Regomir, 6 i carrer Ataülf, 9.
 Districte de Ciutat Vella
 (Barcelona, el Barcelonès)

Codi: 120/17

Promoció i Finançament

Cultura Solideritat Pau.
 Comunitat de Sant' Egidi

Direcció Arqueològica

Núria Cabañas Anguita

Títol del Plànol

Seccions

Escala Núm. plànol

A3 1:25

5

Sistema de referenciació geogràfica:
 UTM, Zona 31 Hemisferi Nord amb Datum ETRS89

Data Full

Octubre 2019

2 de 2

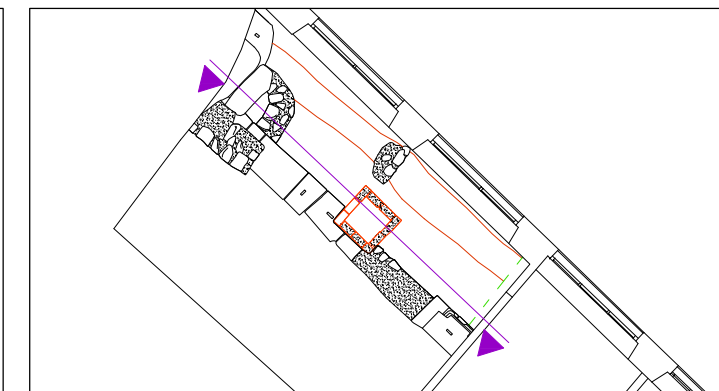

Alçat vectoritzat

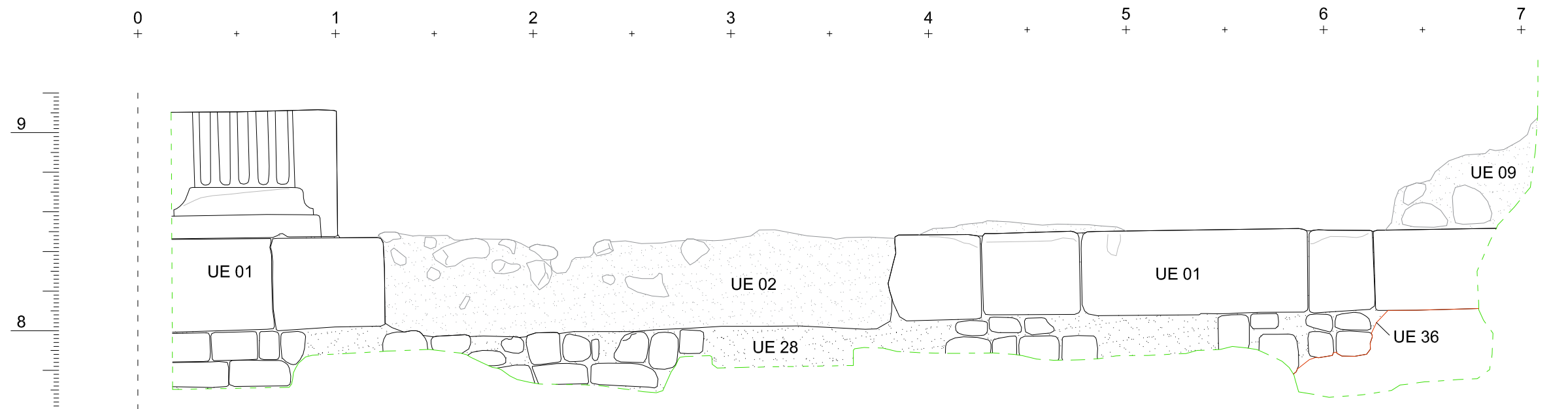

Alçat ortoimatge



Llegenda

- Contorn estructura
- Retall
- Pedres
- Material constructiu
- - - Projeccions
- Morter de calç



Lloc de la Intervenció

Intervenció arqueològica al carrer Regomir, 6 i carrer Ataülf, 9.
 Districte de Ciutat Vella
 (Barcelona, el Barcelonès)

Codi: 120/17

Promoció i Finançament

Cultura Solideritat Pau.
 Comunitat de Sant' Egidí

Direcció Arqueològica

Núria Cabañas Anguita

Títol del Plànol

Alçat muralla

Escala Núm. plànol

A3 1:25 6

Sistema de referenciació geogràfica:
 UTM, Zona 31 Hemisferi Nord amb Datum ETRS89

Data Full

Octubre 2019 1 de 1

Alçat vectoritzat

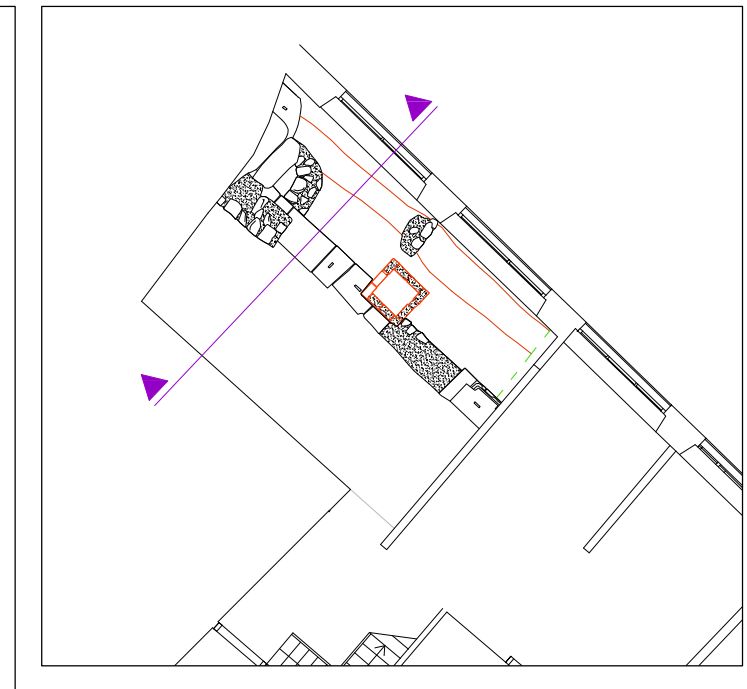
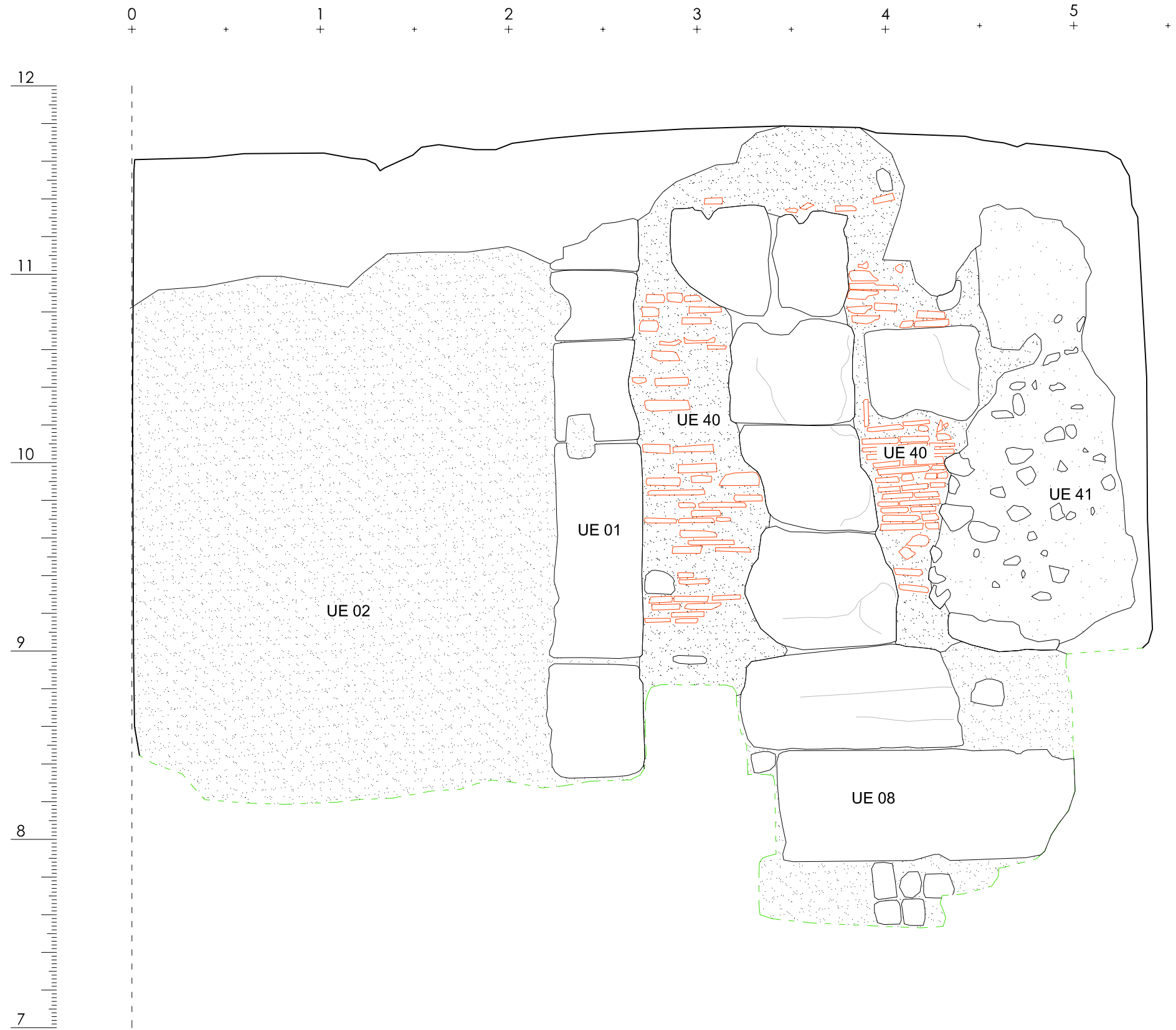

- Llegenda**
- Contorn estructura
 - Retall
 - Pedres
 - Material constructiu
 - Projeccions
 - Morter de calç



Lloc de la Intervenció

Intervenció arqueològica al carrer Regomir, 6 i carrer Ataülf, 9. Districte de Ciutat Vella (Barcelona, el Barcelonès)

Codi: 120/17

Promoció i Finançament

Cultura Solideritat Pau. Comunitat de Sant' Egidi

Direcció Arqueològica

Núria Cabañas Anguita

Títol del Plànol

Alçat torre

Escala
A3 1:25

Sistema de referenciació geogràfica:
UTM, Zona 31 Hemisferi Nord amb Datum ETRS89

Núm. plànol

7

Data
Octubre 2019

Full
1 de 2

Alçat ortoimatge

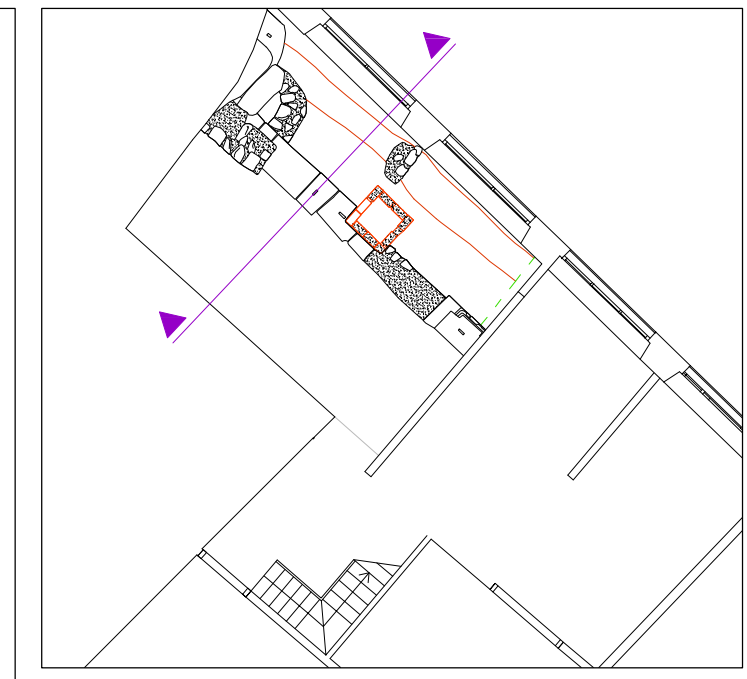
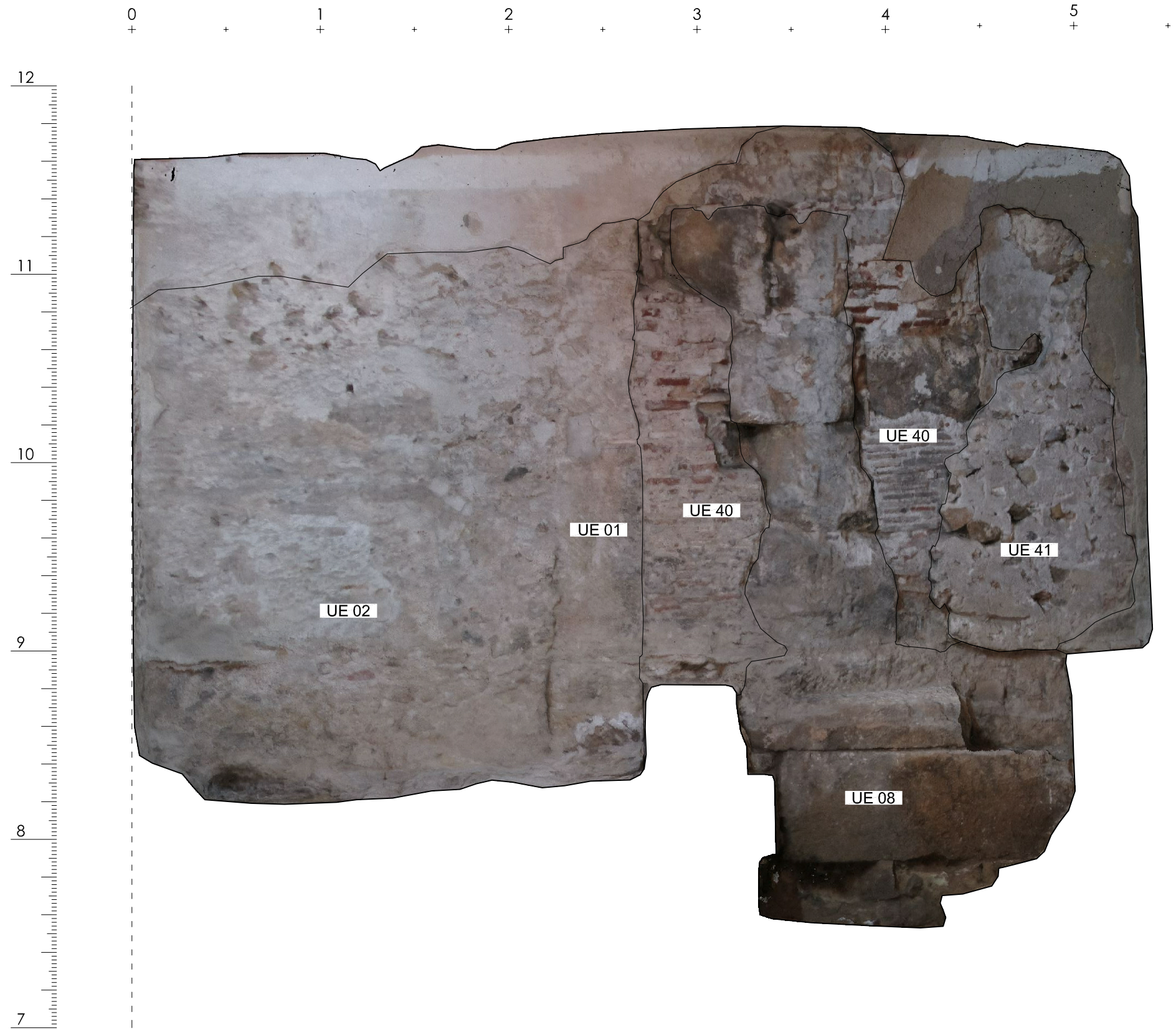

Llegenda

- Contorn estructura
- Retall
- Pedres
- Material constructiu
- - - Projeccions
- Morter de calç



Lloc de la Intervenció

Intervenció arqueològica al carrer Regomir, 6 i carrer Ataülf, 9. Districte de Ciutat Vella (Barcelona, el Barcelonès)

Codi: 120/17

Promoció i Finançament

Cultura Solideritat Pau. Comunitat de Sant' Egidi

Direcció Arqueològica

Núria Cabañas Anguita

Títol del Plànol

Alçat torre

Escala
A3 1:25

Núm. plànol
7

Sistema de referenciació geogràfica:
UTM Zona 31 Hemisferi Nord amb Datum ETRS89

Data
Octubre 2019

Full
2 de 2